南京新報

第一八〇一號

今日本報兩大張售洋八分

宣傳部登記證京字第三號

中華郵政認爲第二類新聞紙類

馬應龍眼藥

凡一切眼病請用老牌的眼藥

總行 北京西河沿 分行 南京東牌樓

本京外埠均有代售

日泰成立借款協定
泰將脫離英鎊集團
兩國貿易此後更趨順利

〔中央社東京一日電〕英國實施凍結日本資金令後、屬於英鎊集團之泰國與日本之貿易、因決算困難、一時不得已宣告停頓、然一兩日來、日本正金銀行盤谷支行行長福田、與泰方銀行代表、爲維持日泰兩國向來友好之通商貿易關係計、在兩國政府斡旋之下、進行交涉打開貿易停頓之方策、至三十一日正金銀行與泰國銀行團已成立一千萬巴資（泰幣）對日借款之諒解、關於細則、正由福田行長與泰國財政部顧問蒙嘉與維哈協議、日內當可簽字、簽字後、即予實施、由於此次諒解之成立、兩國貿易關係、此後將更趨順利、

〔中央社東京一日電〕日本大藏省、對於此次日本橫濱正金銀行與泰國銀行團成立一千萬泰幣（折合日幣約一千六百萬圓）之借款協定、一日發表當局談話如次、「此次橫濱正金銀行與泰國銀行團成立一千萬泰幣之信用貸款、其細目已於今晨在盤谷由正金銀行支行長福田與泰國財政部顧問蒙嘉與維哈氏進行交涉、本借款成立後、日本可順利繼續由泰國輸入米及其必要之物資、本契約足可顯示日泰兩國間之友好關係、兩國當此國際緊張之非常時局、以圖增進並維持兩國之通商關係、相互協力、」

〔中央社盤谷一日電〕日正金銀行與泰國銀行團成立借款、對日泰經濟關係之接近予以莫大暗示、頗引起各方之注意、極度警戒泰國脫離英國經濟羈絆、而採取一切離間方策之英國、將採取何種對抗手段、乃各方面關心之消息、靈通方面觀測、將本諸獨自之立場、樹立對日經濟政策、泰國之通貨巴資連繫於英鎊之上、在經濟上完全依賴英國、自歐戰發生以來、爲統制匯兌起見、在英鎊資金已被封鎖、事實上大半呈凍結狀態、故泰國惟恐適用凍結令、不致急激變更其對日經濟政策、不得不再行檢討、不以鎊清算之日泰通商關係、故此次借款成立後、英國方面若加以積極之阻撓壓迫、則泰國勢必採取脫離依賴英國之經濟、而向東亞共榮圈一環之道邁步云、

日居留民團代表等 晉謁主席致敬
前田恭誦祝詞 主席答詞

〔中央社〕昨日（一日）首都各界、舉行八國承認國府慶祝大會、大會主席團代表特恭謁汪主席致敬、日居留民團參事會長前田氏等、亦代表在京僑民謁主席、並恭誦祝詞、主席亦致答詞、茲將大意分誌於後、

代表祝詞 中日兩國以相互理解輔車之關係、由締結歷史的偉業邁進之際、向完成貴國政府得約結盟、德義等八國民之承認、吾人忝爲友邦國民、不勝欽慶、

主席答詞 謹代表住居南京之一萬三千日本人、表示滿腔祝意、並頌主席健康、貴國政府隆盛、昭和十六年八月一日南京日本居留民團參事會長前田市治、承貴國僑民四萬三千位先生代表、都來祝賀、此實深感謝、我國與日本同宣言、基於中日共同之精神、今後中國與貴國以彼此共愛、以東亞手攜手、建設東亞新秩序、以貢獻於世界和平、愿爲友邦僑民三千人、

中日代表至國民政府禮堂謁汪主席道賀

烏拉圭大員抵阿根廷
商停止對日交易
日與中南美貿易停頓

〔中央社阿根廷京城三十一日電〕據此間財政部方面之確息、烏拉圭政府大員三十日行抵此間、一、將日本列入黑名單之中、二、於黑名單中列入之日本商行、美國中南美各國所應停止一切交易、兩點並來在作重要之商、對美國之攻勢、傳從日本正在美國南即美國之協議、成爲猛烈化懸案、問題於租借法、結果巴西軍事重大根據地、接受美國要求、巴西屬於用服、機場七處、供給美國使用、巴拉圭已親烏拉圭、而巴西以且爲烏拉圭中物、

其餘力壓迫智利、以備對阿根廷取包圍之態度、以故阿根廷鳥拉圭着手、現已逐漸所活動、即使阿根廷有所壓縮、不放棄其立場、但能遠然不能獲得最大美國、借款一億則其財政可立、近來美國對此次貿易之政策、因此、非屈服於黑表問題、烏拉圭政府大員之訪問、頗爲阿根廷方面所注目、結果如何、各方面所注目、〔中央社華盛頓三十一日電〕據華盛頓星報載、美國政府將中南美各國之日本商行當局準備之中、

〔中央社華盛頓三十一日電〕美國商務部廿一日發表、美國以「修理」巴拿馬運河爲理由、禁止日本與巴拿馬航行、該運河以來、日本之貿易全部停止、美日貿易已極力促進中南美、美國之輸出、對此次停止、諸國往目、再增加四百於黑單上、告者就精多爲日本商行或代理店、加日本該黑單是否發表、乃視美國而是否決意強化對經濟壓迫而定、

泰國 承認滿洲國

〔中央社東京一日電〕泰國政府、以大東亞共榮圈之見地、一日決定正式承認滿洲國、通告滿洲國政府、加以承認、

籌堵中牟決口 張一烈返京述職

〔中央社〕自中牟決口、黃淮合流泛濫、所被浩劫空前、政府軫念民生、特任殷同爲主任委員、張一烈爲副主任委員、主持堵治、張氏奉命後、即於五月中旬首途北上、籌備接洽、重任、極重勞、現黃河中牟決口七月日會址、在北京已於六月開始辦公、並於六月二十日舉行第一次全體委員會議、對於籌堵決口、量計劃、及潘治下游等工事、有向中樞請示之必要、張氏以進行於前日返京述職、並在讀報告、會晤記者談話、決定之經過、及所擬工作計劃、中央社〕水利委員會本年度實行之事業、與一切建設工程、明瞭實際情形、並挑選材料云、會將特進行、…

與南京市民甘苦共 友好無間世變方殷 所望益加親睦 共向共同目標協力邁進云、

財政部訓令江海關
統制貨物出口
規定禁運貨十五種

〔本報訊〕昨日記者向財政部關務署探詢禁運出口貨物情形、財政部據該處抄示江海關稅務司所之關字第二二一號訓令、對江海關二字第『案查本部爲統制貨物出口起見、凡下列十五種貨物、經規定、（一）皮革、（二）糖及麩皮、（三）米穀、（四）小麥及麥粉、（五）染料顏料及油漆、（六）可供食之植物油、（七）橡皮及橡膠、（八）煤、（九）棉花及棉絮、（十）麻類、（大麻黃麻及苧麻）、（十一）羊毛、（十二）礦石類、（十三）金屬類、（十四）機器及工具、（十五）化學品、自到之日起、除經本部特許者外、一律禁止出口、除分令江海關監督遵照外、合行令仰該稅務司即便遵照、切實辦理此令、」並聞此十五種貨物所包括之類別、關務署正在考慮、尚待規定云、

見、前經派汪許兩技正前往蚌埠查驗、業於日昨返京報告、除蘆袋一項已准改用草袋外、其餘尚未備足之料土、已於昨日令行皖建廳、務趕緊挑集購辦、以利防汛而免疏虞、水利會

根據協定增兵越南
履行聯防責任
日軍越南指揮官宣言

〔中央社西貢卅一日電〕日本陸海軍進駐南部越南之卅一日、日軍最高指揮官、對此次進駐南部越南各報、發表共同宣言之意義、如次、『茲當日軍在越南登陸之際、謹向越南官民、略述一言、關於日前在維希會談之越南聯防、係於極友好之空氣中、簽訂日越協定、又在河內繼續交涉此協定之實施細則、獲得圓滿妥結、誠不勝愉快、蓋該項交涉之成立、對於強化從來鞏固之日法兩國友好關係上、實有重大貢獻、且必能有所成就、根據該項協定、履行日越聯防之責務、此爲日本陸海軍、又爲本職所引爲無上之光榮、當登陸之際、獲得越南官民之熱誠歡迎、且給予莫大之便利、謹致謝忱、本職切望日越關係愈見密切、茲宣言、日軍對於與越南之陸海軍相互提攜、以防衛越南之重任、同時已抱有絕大決心、能予以深望越南官民、以絕大之協力與援助』

日軍報道部 發表一週戰況

〔中央社〕據同盟社訊、日中國派遣軍報道部、發表七月廿六日以來迄今之戰況如下、『蘇省江北地區之新四軍剿滅作戰、正刻得成果、以上之共產軍、素慣於退散之下、作戰之日於日軍遭遇分擊、廿九日、日軍終於巧妙攻擊點、實寫佔據渝軍重要據點大、西北五十公里之韓德勤部下、該地區之日軍提撥、投降、不支向日軍協助工作、愈呈江南之清鄉工作、政治經濟等之思想民衆生活內、熱化、已擴大工作地區、當近又深入、策、此等作戰、所謂以能獲得安定、功或遊擊隊之抗戰理論、不得認爲係共產黨被汪主席和平理論、所部、兵勝利局已發展之後、實現所集合於和平、而擴大、汪主席已祝精神、蘇北在開戰迅速、即中日本軍全付、以後、因未獲得勝利、派遣軍之行動始終、偵察、誘人之日軍部隊、爲先發制、華中各地區、月底即在宜昌北部、七

波蘭人民 不堪共黨蹂躪

〔中央社柏林一日電〕據 D N B 社訊、德國軍隊沿德蘇邊界、向以前之波蘭區域推進時、波蘭人民紛紛以鮮花贈與德軍大加歡迎、德國兵士被迫在同方投降、致德國軍人員、波蘭人將其敵軍後方降落時、民軍冒生命之危險、將其送還德軍陣線、脫離共產

〔中央社〕京漢線廣水地區、江蘇省武寧地區、對於蠢動之渝軍、開始戰事、福州陷落、影響渝方淺於福建出身之南方華僑甚大、福建之渝戰區之將領、故嚴命該戰區、或派由他方面增派兵力、企圖克復福州、但未得逞、近日亦遭日軍反攻、予以鉅創、渝軍願受英美之唆使、滇緬公路將抗日戰線延至西南、且積極對越壓迫、致此次日軍進入越南、此乃當然之結果、

日對外經濟委員會
設特別委會
追加澳緬印適用交易取締規則

〔中央社東京一日電〕大藏省、爲對付英美凍結日本資金、起見、特於二十九日在匯兌局內、設對外經濟處理委員會、經連日會議、決擴充該委員會、並在該委員會內設特別委員會、

〔中央社東京一日電〕大藏省本日公告、卅日接得公電、澳洲、緬甸及英屬、故決將該三國追加于外人貿易取締規則指定國中、

〔中央社東京一日電〕大藏省一日公佈、追加印度爲指定國、適用交易取締規則、

日定例閣議

〔中央社東京一日電〕本一日之定例閣議中、決定保存前內閣設立之文官制度委員會及思想對策協議會、

德將派行政長官
駐波羅的海佔領區
蘇軍南北線均被擊潰

〔中央社柏林卅一日電〕據此間接芬京電稱、德政府茲決派行政長官駐往德軍佔領下之波羅的海區域、包括該三國官之行政區、並維亞多維納河以南之拉脫命名爲、「新奧斯特蘭」云、

〔中央社柏林三十一日電〕據德軍司令部發表、戰況如下、

一、北戰線之包圍作戰、蘇軍七三十日已告結束、是役大軍、悉遭擊潰、

德方俘蘇軍數千、砲五十門、戰車二十三、卡車七十八輛、砲二十、戰車若干、其他武器甚夥、斯莫倫斯克之役、德二機戰毀蘇聯各種砲二十七門、卡車一百四十三、戰車三十二輛、徒三十日衝破強固之蘇軍陣地、南部戰線德軍部隊、刻正向東方挺進、

〔中央社華盛頓一日電〕據此間接海外通訊、羅斯福總統、昨已經由漆設經濟防衛局一、局長、以副總統華萊斯任局長、其關係機關、係對該局負責、又長、美陸長等、均負責等、經濟防衛局、兩三星期之後、美國分擔戰時經濟之所可以國際貿易、

美設經濟防衛局 局長瓦勒斯担任

〔中央社〕汪政府自上層開始、恐怖份子政權侵蝕之區域人民之下、對於共產黨、有政權之波蘭情形、多數波蘭人被虐殺、其概況如下、據謂可、西利亞士地方某家族、巴蘭諾伯惠、知變至家族被殺、二人被逐、鄆、政府人員稱、一波蘭人被害、大被蘇人員、事前並不加以審判、其另一公民均被逐至西伯利亞、公務人員稱、波蘭教育家、女子、當地士紳、有不少被共產黨誘拐、亞之波蘭農民、則無故被殺、主、蘇維埃黨、一波人對於一大地主、亦橫加虐待、

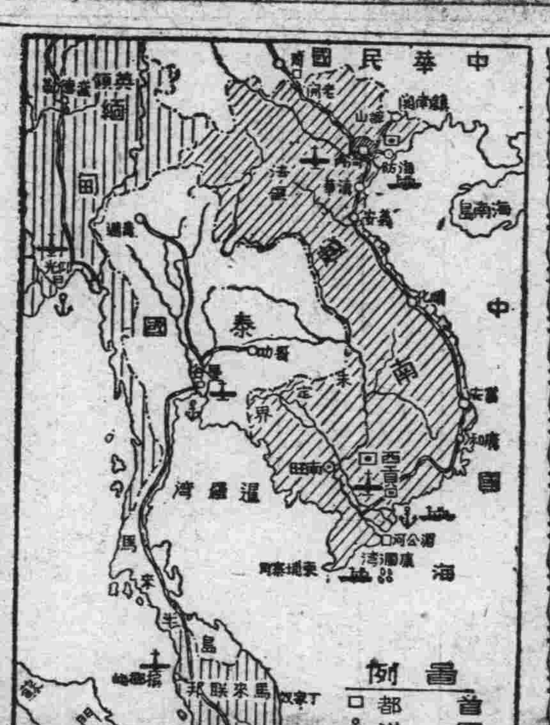

社論
東亞現局與泰國動向

能東圍之乃制持、欲歐戰發展至現階段、頗有演成二次世界大戰可能、蓋從事佈防於是英美南國乘德軍猛攻蘇聯之際、積極包圍在遠東毅然成功、印度另一支那半島形勢、雖不公開、英美並聯合特別軍事以阻礙日本之軍事希冀作成包圍陣、以英國從緬邊及馬來前綫、已與駐軍越南接壤、以泰國爲目標、在東亞防衛遂行下去計劃、以泰國英美的包圍、企圖離間日本與泰國、示日泰國接之處、越南一角、東亞人之東亞主張、此時日本爲自衛不免捲入漩渦、

溯自一八八五年、法國併吞越南、翌年英國併呑緬甸以來、泰國介居兩大勢力之間、歷經七十餘年之久、亞洲法屬越南、英國乘機侵略、起見、日本與泰國、於維希簽訂日越南防衛協定、決定之間、泰國與日本共同防衛越南、以泰國友好、共同宣言、不得以任何名義、破壞東亞新秩序、永久勿渝、日本自決以保障泰國獨立、使其中立地位、日泰兩國、均具有密切不可分離之關係、

實行大東亞共榮圈計劃、故今日泰國之動向、乃其本身及整個東亞大局安危所繫、如果日泰合作、乃用日本最新式科學技術、與泰國大量之勢力、迅將泰國內克拉運河工程完成、則不啻一切斷英國印度、帝國之新加坡、間頓時喪失其在遠東方面直布羅陀之與美英共同使用該港之企圖矣、

碎本來此次歐戰起、英國抽身東歐戰又與美國共同點、營近東、伊拉克、東方面之長期爆發、伊朗等地、作其在東亞並無被壓迫、民族自由、放棄保衞東亞、而欲蠶食鯨吞、權益加紊亂東亞之和平、彼英美之英美政治勢力、以一切正當求其擾亂泰國自日本、故能調解、泰越之紛爭、地、失於越南之土地、由常理言之、自無所藉口、泰國決無背盟日本、而從美之理也。

（B）

日軍包圍 贛省渝軍

〔中央社〕據同盟社訊、日軍各部隊、三十日以來、在江西省北部山嶽地帶、對劉若弼所率之渝新編

第十三師、第十五師、及第三、挺進縱隊等六兩師、將包圍殲滅、三十一日於各地激戰、夕刻漸見進展、中、日軍之包圍、渝軍遺棄之屍體約數百、日軍包圍殲滅戰、又殺傷渝軍甚衆、通過山嶽、中頑強抵抗、日機出動協力地上部隊、轟炸渝軍集中地點、渝軍司令部、重要軍事設施及密集地點、

訊、茲悉李氏在京任務已畢、業已三十一日上午離京、返蘇、繼續督導清鄉事宜、

傳美與西亡命黨
謀佔加那列羣島

〔中央社紐約卅一日電〕據合衆社訊、據西班牙某報載、美國企圖佔領西屬加那列羣島、且求援助於亡命之西班牙王黨、紐約各報約起見、刻正與亡命王黨之王黨指導者米亞巴將軍秘密協議中、關於此點、美國對西態度、異常關心、紐約各報卅一日載讀西外長蘇納接見記者時、談稱、美國若參戰、則蘇聯戰敗、北美國及世界、均有充分資源、足可自給自足、故歐洲經濟、自立後、美國亦必至崩潰無疑、

美國會授權總統 沒收軍需資材

〔中央社華盛頓一日電〕據合衆社訊、美衆院軍事委員會、昨已決定以更大權力授與總統、該委員會以二百一十票對四票通過、並對於參院所修正之原案、加入修正文、即總統有權收用供應品及軍火、有權沒收海陸軍所必要之機器與原料、

美財政委會 更調主席

〔中央社華盛頓卅一日電〕據哈瓦斯社訊、美參院

印度封鎖 華人存款

〔中央社孟買三十一日電〕日印度當局令印度各銀行、封鎖一切華籍（包括上海及在華商設立之商行或個人存款、以及華僑居住印度之下商行、而在印度營業者全部）存款、

上海工部局副總監 日任渡正監氏繼任

〔中央社東京一日電〕自上海工部局日籍特別副總監赤木親之氏在滬殉職後、兩當局商討繼任者、經內務省下令、任千葉縣總務部長渡正監氏繼任、

蘇大使訪羅斯福 商討援蘇問題

〔中央社華盛頓卅一日電〕蘇聯駐美大使烏曼斯基三十一日往訪羅斯福總統、商討對蘇援助問題、談話後、烏氏發表談話謂、「對美國爲援蘇、使蘇聯本身軍需其他重要物資援助」、

本日開會、決定外交委員會主席、喬治、調任財政委員會主席、遺缺由民主黨參議員康奈萊繼任、

李士羣公畢返蘇

〔中央社〕警政部部長兼清鄉委員會秘書長李士羣氏、此次由蘇來京晉謁汪主席、報告清鄉工作、並請示機宜、各情已誌前

〔中央社柏林一日電〕據今日午刻負責方面稱、日前德軍於今日午後在東部方面、海通訊、德軍陣地進擊、前擊沉二十門、伴、獲蘇軍輪船數千、伯河上被擊沉、

〔中央社柏林一日電〕據今日昨日軍事方面宣稱、德蘇軍激戰於機場、宣稱北段、蘇軍猛烈戰、蘇軍發生、損失奇重、並與坦克車等具、多遭擊潰、

〔中央社柏林一日電〕據今午刻此間負責方面稱、德軍在尼斯特河下流、已進展至東南段、逐出蘇軍、下三十輛、屍體多具、

〔中央社柏林一日電〕據今日此間權威方面宣稱、德在非洲砲隊、擊白魯克方面敵軍、敵倉庫一處被擊毀、

〔中央社柏林一日電〕據元首行營一日午刻宣稱、德軍司令部稱、昨晚東線戰事、德空軍轟炸莫斯科軍事設施、又於英格蘭附近海域、炸沉英三千噸貨輪一艘、炸毀大輪二艘、並轟炸英格蘭南部各機場、擊落英機四架、又德機於海峽、

〔中央社柏林一日電〕據海通訊、愛沙尼亞蘇軍被迫向北撤退、蘇軍企圖解除德軍壓迫、向德反攻、蘇機曾大肆轟炸、但均被擊退、

滬日商三井等銀行
託中儲代交票據
互相接濟調整盈虛

〔中央社上海一日電〕在滬之日商三井、三菱、台灣、漢口、上海等銀行、對中國銀號之票據、向由匯豐銀行代理交換者、一日起已全部委託中儲銀行滬分行代爲交換、日商銀行之票據、既全部委由該行代理交換、則此後頭寸之調度、亦由該行執行、日商銀行遇有缺乏時、應由該行在華商銀行中撥出、同時華商銀行缺乏時、得由該行在日商銀行中移轉接濟、以資調整盈虛、成爲金融之總樞紐、此種用度之轉移、即係中儲銀行本身實力之充沛云、

衝過斯摩菱斯克向莫斯科挺進中的德先鋒部隊予蘇聯戰車以致命之砲彈轟擊（柏林經紐約、舊金山、至橫濱開郵送照片）

滬保安司令部
昨正式成立
陳市長兼司令訓話

〔中央社上海一日電〕滬市保安司令部、業於一日在市中心區正式成立、該司令部特於上午十時召集全體官員訓話、明成立保安司令部之原因、及將來保安司令部末要點、通、並勵勉所屬人員、精誠團結、希望合作、力、保安司令部所規定之確、一可以集中全力、保衞地方、使各司令部、了解自己以確、統一可以集中可以了、給養、已確定、司令官和士兵、我正期望軍官部下和人民、每個士兵保衞地方、忠誠的人民、

使上海變成一個道不拾遺、夜不閉戶的地方、而國家得以確立、要復興之路、就在中國之後、第一步工作便是編隊、伍、第二步官作、部成立之、二、訓練作成、將來軍訓班、長官、將各練兵學有成、訓和有軍官和班、長大有、軍事將、和訓練班之我軍和、原將成立所訓練保安、抽調來入班之有、官之兵的、全將來調將、成功、遵守一切、尤以我保安隊於最之短、時期注意觀察、能達到與否、這一點、

美總統羅斯福特使
霍金斯再晤史丹林
計劃中將繞道遠東返國
美準備以石油輸往蘇聯

【中央社瑞典京城一日電】據海通訊、羅斯福總統特使霍金斯、現在莫斯科、於昨日與史丹林舉行第二次會談、據此間得自倫敦報告稱、霍金斯在與史丹林會談前、與英駐莫斯科大使克利浦斯午宴云、

【中央社瑞典京城一日電】據海通訊、據倫敦昨日傳來消息稱、現在莫斯科之羅斯福特使霍金斯、計劃繞道遠東返國、

【中央社紐約三十一日電】美代理國防石油調整官泰柏斯、三十一日就對蘇石油之運輸問題、發表如左、國防生產管理局、爲以航空用石油及其他石油品輸往蘇聯、刻正從事製造一萬個鐵罐、予以優先權、全爲應付必要準備、對追加製造鐵罐、亦予以優先權、又關于分配定期赴海參崴之油槽船、現在正進行各種準備中、

【中央社莫斯科一日電】據塔斯社訊、蘇人民委員會委員長史太林今日第二次接見美總統專使霍金斯會談達二小時之久、

海通訊、據此間官方宣稱、最近蘇機在芬蘭上空、不甚活躍、蘇機僅向泰米薩銳投彈、損失甚微、拉多加湖東北之芬高射砲、擊落敵機十一架、

【中央社柏林一日電】據海通訊、前日斯摩稜斯克區發生大戰、德機炸毀蘇砲十七門、坦克車三十三輛、

【中央社柏林一日電】據海通訊、據昨日負責方面稱、在烏克蘭蘇軍、敗退極形狼狽、前日德軍深入蘇軍撤退營中、俘蘇軍多人、克里連方面芬軍與蘇軍激戰、芬軍擊退蘇反攻軍隊、蘇受損奇重、蘇坦克車多數被毀、九架被俘、

【中央社羅馬卅一日電】義軍司令部、三十一日公布、義軍遠征隊、已開抵東線、立即參加對蘇作戰、

英空軍不停留攻勢
已遭遇重大之失敗

【中央社柏林一日電】據DNB社訊、『柏林交換報』云、英國在此次戰事中、有犯戰略上之錯誤、以致遭遇重大之失敗、所謂不停留之攻勢、尤爲最近之錯誤、所有波蘭、挪威、比利時、法國、巴爾幹、叙利亞及克利特等名字、均代表此種軍事計劃錯誤之徵象、英國在此次戰事中、失望最大者、當推空軍、自六月二十二日、東線戰事爆發以來、英國已損失飛機六百四十九架、其中三百架、在空戰中被擊落、二百二十八架、被高射砲所擊落、其餘一百廿一架、則爲德國夜行驅逐機所擊落、英國自挪威起、至克里特島最後一役止、其軍事領袖、祗見此次方有採取攻勢之可能、其僅有之機會、係向法比沿海岸施行空襲、而東線戰事之爆發、適予英國以良好之機會、至於英軍在西線發動空中攻勢、於援助蘇聯一事、尙談不到、反之彼等認爲東線之戰爭、乃有助於英國也、彼等認爲此乃空襲德軍佔領區千載一時之良機、其最重要之問題、爲挽救本國之陸軍、至於交戰數日即告敗北之蘇空軍、原非彼等所注意、彼等以爲德國司令部對於歐洲海岸線之防務、並不注重、其實此種觀察大誤、彼等行將目見其所謂不停留之攻勢、將成爲其本身空軍不停留之毀滅而已、德國對蘇戰事經五星期之後、英國已不能再維持其英吉利海峽上自衛行動之宣傳、英空軍經此重創、其領袖等應知英國並無足以左右東線戰局之能力、其海峽上之損失、亦不能視爲之蘇聯而犧牲、而僅能視爲英國保衛戰略之失敗而已、

土國會定期開會

【中央社昂哥拉一日電】據海通訊、土國會體會、上月後、將於下星期一召開、次日土耳其人民黨國會議員、將舉行祕密會議、聽取土外長關於時局之報告、

大西洋上德潛艇
追擊英殘餘護送船
德軍司令部發表戰報

【中央社柏林三十一日電】德軍司令部發表、

德蘇戰線

一、德軍追擊在烏克蘭敗走之蘇軍、深入敵陣、二、在愛沙尼亞作戰之德軍、將蘇軍逐往北方、三、德戰鬥轟炸機編隊、三十日夜、猛炸莫斯科之軍事設施、予以重創、

對英戰線

一、德潛艇隊在大西洋追擊殘餘之護送船、擊沉武裝商船五艘、二萬五千噸、二、德空軍在羅愛斯特、隔德東方、擊沉商船一艘、并猛炸英格蘭東方、及西南方之港場、三、北冰洋英航空母艦上之英機四十架、猛炸基爾開港、德空軍當即將其擊退、計擊落英機二十八架、

【中央社柏林一日電】據海通訊、據此間可靠方面、昨日宣稱、前日蘇聯步兵、企圖突破斯摩稜斯克、以東之德軍哨戒線、德砲兵發砲、向蘇軍轟擊、繼之以肉搏、蘇軍遺屍三百具、

【中央社柏林一日電】據海通訊、據此間可靠方面宣稱、前日蘇共損失飛機一一二架、其中五十七架、係在空戰時被擊落、五十五架係在地面上被毀、

【中央社芬京一日電】據

進襲不勒斯特里多夫斯克攻略中而殺到明斯克近郊的德軍步兵最前線部隊（先由柏林至紐約電送後復經舊金山至橫濱郵送之照片）

土英談判業已結束

【中央社昂哥拉一日電】據海通訊、擴充土印貿易之英談判、業已結束、此後印度出產、將繞道巴斯拉運往土耳其、印度將運棉花及麻袋赴土、

昂哥拉航空恢復

【中央社伊斯坦埠一日電】據海通訊、昂哥拉與伊斯坦埠間之航空線、數月前即中斷、本月四日起恢復、

英機濫炸荷蘭

【中央社海牙一日電】據海通訊、前晚英機飛往荷蘭東部投彈、有住宅六十幢完全被毀、另有六十幢受損、

印對由美輸入物資
決全部發給許可證

【中央社卅一日孟買電】印度政廳、卅一日公報、據租借法案規定、以印度政廳之名義、由美國輸入之各種物資、決全部發給輸入許可證、

【中央社倫敦卅一日電】英海軍部公布、英海軍機隊、三十日空襲挪威南部之基爾開港、投彈擊中德練習艦、勃列萊斯號、（一四六〇噸）並炸德軍需品補給船四艘、又其他英機空襲挪威北部、北冰洋岸之貝柴摩、予船及港灣設施以重創、

【中央社柏林一日電】據海通訊、英機廿七架、在的里波黎地方爲德義高射砲於過去八日間擊落、故英機之企圖向德義防軍軍事目標及住宅區、襲擊均已失敗、

艾登邀見美蘇大使

【中央社瑞典京城一日電】據海通訊、此間得自倫敦報告稱、蘇駐倫敦大使邁斯基、與美駐倫敦大使韋南特、均於昨晚由英外相艾登接見、有所會談、

埃及內閣昨日辭職

【中央社昂哥拉一日電】據海通訊、據此間得自開羅報告稱、埃及內閣、業於昨日辭職、內閣薩德黨閣員、將有五人蟬聯於新內閣中、

美汽車大王反對參戰

【中央社華盛頓一日電】據羅馬社訊、美汽車大王福特、於七十八誕辰中、向全美人演講、呼籲阻止美國參加歐戰、并抨擊促使美國捲入戰渦之政策、

英對芬行動頗失望
澳封閉芬蘭領事館

【中央社瑞典京城一日電】據海通訊、英政府於昨日午後、以正式談話發表稱、對芬政府致英駐芬京公使通知書、深表惋惜、並稱、深希芬蘭仍維持「守勢」、茲芬政府竟公開向英提出攻勢姿態、惟英政府仍於環境允許下、儘最大努力與芬維持外交關係、倘二國間外交關係不得不予以斷絕、則此完全由芬蘭主動、英政府又稱、芬政府行動無疑、係奉德政府之命而行、

【中央社上海一日電】據海通訊、澳大利亞外長施德尉、昨日要求芬蘭駐雪梨總領事、封閉芬在澳所有領事館、芬蘭與英斷絕外交關係、芬無在澳設立領館之必要、

祕厄國境衝突未已

【中央社厄瓜多爾京城一日電】據海通訊、祕厄間邊境衝突、雖已正式停止、但在祕厄邊境之間、祕魯軍仍反覆向邊境進攻、厄瓜多爾政府、於昨日正式宣稱、祕魯戰艦於玻利茂爾灣出現、並向該港砲轟、祕魯飛機又向麥支那與巴薩柴城投彈、平民死傷多人、據得自基多報告稱、前日午後、在圭亞吉爾城上空投下宣傳品、厄瓜多爾人民、對此異常憤慨云、

新西蘭財長爲公債呼籲

【中央社紐約一日電】據海通訊、據「紐約時報」載、惠靈吞傳來報告稱、新西蘭財長萊喜、向人民呼籲、要求購買戰債、

鑛苗供給完全失去
英鋼鐵業日趨衰落
熟練工人亦大感缺乏

【中央社柏林一日電】據DNB社訊、『孟却斯德導報』最近載一報告、詳述英國鋼鐵業之可悲情形、據稱此項情形、乃由於匆促改組所造成之結果、英國在戰爭之第一年中、即已完全失去其鑛苗之供給者、即比利時、瑞典與挪威與西班牙、且英國船隻之喪失、更使其鋼鐵工業不得不依賴本國所有之鑛苗、但本國之鑛苗、祗及以前由外輸入之鐵百分之五十、『孟却斯德導報』又稱、以前由輪船與火車所運之鑛苗、現已無法取得、蓋德國飛機之空襲、已使車輛與輪船無法運輸也、因此英國鋼鐵工廠已有不少因缺乏原料、而不得不停工者、機器工具與熟練工人、亦大感缺乏、該報末稱、英國鋼鐵業因缺乏工人、而發出之怨言、引起人民之不安、

印軍在非損失重大

【中央社柏林卅一日電】據羅馬社訊、於一九四〇年十二月至一九四一年七月間、印度軍在非洲作戰、共損失七千人、澳洲軍、加拿大軍、及新西蘭軍損失、亦相當重大、惟英軍之損失則甚微、

× × ×

國際簡訊

【中央社華盛頓一日電】據海通訊、美軍部新設顧問一職、由阿爾剛中將任此新職、

【中央社華盛頓一日電】據海通訊、美海長諾克斯、嚴禁美海軍情報員、私將關於船隻移動、技術、出產、工廠、及所屬艦隊等詳情、向外間宣佈、

【中央社克羅地亞京城一日電】據羅馬社訊、羅馬尼亞之代表團、已於昨日傍晚抵達此間、克羅地亞與羅馬尼亞間、即將舉行通商條約交涉會議、

【中央社上海一日電】據海通訊、菲律濱當局、正計劃舉行大規模防空演習、此爲第二次大規模演習、

【中央社匈京一日電】據海通訊、匈攝政何西周高、昨午接見德駐匈公使、德使當即呈遞國書、

【中央社華盛頓三十一日電】羅斯福總統、三十一日發表、任命前駐希臘公使比爾、爲駐冰島美國公使、

【中央社柏林一日電】據海通訊、昨晚德機炸沉二千噸及三千噸之英輪各一艘、另有貨輪一艘受重創、

【中央社柏林一日電】據海通訊、據昨日午刻負責方面稱、敵商輪三千噸以上一艘、在洛威斯托夫東南被擊沉、又英格蘭東南機場亦被炸、

復興建設大道上
僑胞應有的認識（下）

孫育才

藉此居奇、平民只有吃些草根樹皮、易子而食的古語、竟亦見之於今日、所以渝方治下的民衆、簡直像住在地獄裏一樣、莫不叫苦、再如數月以前、浙閩一帶在渝軍盤據的時候、往來貨物、都要納重稅、贛州每担米要買五百多元、人民不堪生計的壓迫、投河自盡的、日必數百起、這種情形、眞是慘絕人寰、親愛的僑胞、你們對於家鄉的情形、關懷素切、你們一旦回鄉、看到一處處頹垣殘壁、和輾轉溝壑的同胞、以及種種盲目抗戰造成的悽慘景象、你心裏不知會如何創痛、你們只要認識一下祖國眞相、你們一定會熱烈的要求全面和平的早日實現、新的清鄉工作已在大規模的發動了、清鄉的目的、第一在確立治安、第二在改善人民經濟生活、清鄉工作完成之後、遊匪可以絕跡、治安得以恢復、市面定能日漸繁榮、人民便有休養生息的機會了、以上的事實、足以顯示盲目抗戰足以害國害民、只有從速和平、才能救祖國於危亡、出人民於水火、第三點要認識和平外交的成功、國府還都以後、即以善鄰友好的外交方針、列入政綱、昭示中外、一年以來、本此方針、力求中國主權行政之獨立完整、並尊重各友邦之正當權益、去年十一月三十一日、中日基本關係條約簽署、中日二國國交即獲得了基本的調整、兩國間過去一切怨仇嫌隙、從此蕩滌無餘、兩國從此密切攜手、本平等互助之立場、謀東亞民族之共存共榮、日本並依照條約規定、竭力協助新中國的各項建設、此次汪主席訪日、復成立三萬萬日金的借款協定、可見日本的扶助中國、完全出於誠意、這是國府和平外交第一步的成功、德義二國與我國素來維持敦睦關係、我政府也向來與有聯絡、現在中樞政治日趨強化、德義二國與國府重行開始外交關係、乃爲理所必然、最近德義暨斯洛伐克、克羅地亞、羅馬尼亞、西班牙、匈牙利、保加利亞等八國、先後承認國府、這意義、不僅是目前中國國際地位的提高、而且是和平反共建國國策已獲得了國際的共鳴、而況德義諸國、是歐洲新秩序的主力、中日二國是東亞新秩序的盟主、今後歐亞二大勢力、結合起來、從事於世界新秩序的建設、可信必能成功、中國今後將從英美帝國主義桎梏下得到澈底的解放、乃是必然的事實、所以八國承認國府、是和平外交第二步的成功、這種偉大的成就、値得我們歡欣鼓舞的、可見我們這次的和平運動、實在是針對國計民生和國際形勢的救國要策、不久的將來、和平外交一定還有更大的開展、完成東亞永久和平的美滿收獲、

僑胞認識了上面幾點、便可知道和平運動、不僅挽救了祖國的危亡、而且已使祖國踏上了復興建設的大道、不僅政治日趨強化、而且國際地位一天天的抬高、僑胞明瞭了和平的眞相、爲維持本身福利計、今後應該盡力援助祖國、返國投資、扶助復興建設的大業、使祖國日進於富強、祖國富強了、才能切實保障僑胞的安全、關於僑胞投資、僑委會訂有僑胞投資獎勵辦法公佈、條例內容、如僑胞興辦實業、得請當地官署特別保護、其需要材料及出產品之售出、交通機關得予以運輸上之便利、僑委會派遣專員予以保護、若著有成績、僑委會呈請國民政府給予獎章、或褒狀等、可見政府重視之一斑、現在祖國在戰後、生產力減少、而僑胞在海外經營工商業、往往有種種的拘束、不能儘量的發展、倘若投資於祖國、則既得政府之獎勵、又無種種的限制、憑各僑胞在海外經營商業之經驗與手腕、回國興辦實業、眞是最好的機會、投資既多、需用工人亦多、那麼對於同胞生活的改善、亦有極大的幫助、而國富亦能增加了、另一方面、今後應該竭力發展華僑敎育、關於華僑敎育、僑委會已定有計劃、舉凡普遍敎育、職業敎育、社會敎育、補習敎育、大多詳細論及、承望僑胞興僑委會接洽聯絡、多擴充原有學校、並協添學校、僑委會對於經濟及敎材方面、顧有相當的協助、敎育爲樹人始基、要激發愛國精神、團結僑胞意志、非發達敎育不可、這一點要請僑胞特別努力的、政府方面、從還都之後、對於各位僑胞、關懷至切、辦理一年、著有成績、故下年度起、擴充爲華僑子弟回國升學預備學校、又發刊中文僑務週刊、季刊、及英文僑務月刊、委員長在去年十一月、并親赴日本、台灣、朝鮮各地、視察僑務、宣慰僑胞、本年四月、長崎舉行全日本華僑大會、委員長并親臨指導、本月七日、爲積極推進僑務起見、特舉行僑務節[illegible]

[illegible]

[illegible]

內民衆、遙相呼應、肩負起復興國家、民族歷史上偉大的使命、諸位僑胞時刻念念在心的祖國、從此開出光明燦爛之花、強國所必備之條件、完成現代的東亞和平、實現世界和平、

（完）

首都憲兵司令部總務處啓事

本部茲於八月一日正式成立、借國民大會堂辦公、（電話二三六六五）一應公文郵電請逕送該處爲荷此啓

B4216

中振綱啓事

振綱奉　命充任首都憲兵司令材幹任重冰淵時凜乃匝月以來謬承不棄或高軒枉顧或瑤章寵錫或薦賢匡助感荷隆情永銘心版祇以就事伊始簿書鞅掌未克一一奉答至深歉仄特此布謝統希朗照不備

財政部佈告

祕字第一一〇號

茲根據中華民國三十年七月二十九日本部祕字第一〇九號部令公布之處理指定人資產辦法第一條至第四條之規定指定如左、一、美利堅合衆國、大不列顛及北部愛爾蘭聯合王國（以下均簡稱指定國）二、指定國之行政區域及準此之區域、三、前項以外指定國國籍之人、四、實質上準於前項之法人、五、法人之支店及其他營業所之在指定國者、六、有住所或居所在指定國之人

中華民國三十年七月三十日

B4215

第一集團軍總司令部緊要啓事

逕啓者查本集團軍[illegible]

[illegible]前由本部臨時委任之各獨立師旅團番號著即[illegible]實力較大確有收編可能者則由各該負責人向軍事委員會呈請核定所有本部前發各該部[illegible]不負責除呈報外特此登報鄭重聲明即希公鑒爲荷此啓

B4203

九袱洲業主溫宗堯（戶名溫德浩）啓事

計有二百三十六畝五分[illegible]

B4201

南京特別市政府財政局茶葉營業專稅稽徵所更換職員證章啓事

查本所前發各職員佩帶之圓形藍底白字中心紅字證章、於八月一日起換發南京特別市政府財政局茶葉營業專稅稽徵所字樣之證章、所有前發證章如有遺失在外、一律作廢、除呈報外、合亟登報聲明

南京特別市政府財政局

B4209

新建孫中山先生銅像勸捐啓事

[illegible]

籌備委員會謹啓

鼓樓聯合診所開診通告

仝人等應多數病家及親友要求自即日起脫離鼓樓醫院診務於鴿子橋竹竿巷九號（建鄴路南首）自設診所茲定於八月三日開業應各界委託各項檢驗事務尤所歡迎本所附設醫學化驗室服務精神繼續工作尙祈新舊知雨不吝賜教是幸

門診：上午九時至十一時　下午三時至六時　餘時出診

恕不另柬

醫師　煬光杰　陳幼蒼　史濟宏仝啓

B4208

報喪

先考馮公秉誠即篤齋府君慟於民國三十年七月三十一日上午三時一刻逝世在莫愁路南京殯儀館八月一日卯時大殮謹遵遺命首七開弔扶柩暫厝於漢西門古林菴特此

訃告

諸親友好

孤子馮耀遠　女寶梅　血泣稽顙

B4210

中央陸軍軍官學校招生

[illegible]

三、保證：投考者須經軍官少校以上、文官薦任以上一員之介紹、或殷實舖保保證[illegible]

[illegible]

B4211

近江屋照相材料公司啓事

茲啓者因卑社店員何海濤者自八月一日起因無意續任情願退出職業今後一切關係皆與卑社絲毫無涉除其被革以外特再登報聲明

B4207

私立南京音樂戲劇專科學校招生

考期八月六日　報名即日起　校址廣藝街三十六號　報名索章朱雀路八十三號

音樂師範科學額五十名考期八月七日

B4169

南京特別市營造業同業公會最後通告

啓者本會自本年四月一日成立以來各同業入會登記者固屬不少而意存觀望者亦不乏人本會迭次通告幾於舌敝[illegible]經商整會市商整會社運分會及工務局亦三令五申[illegible]逾期登記照原定甲乙丙丁四種登記費加倍繳納本會爲愛護同業免貽後悔起見除向社運分會市商整會請求保障同業權益外特再登報聲明統希原諒謹啓

B4190

南京市九袱洲業主聯合組織利民墾植股份有限公司緊要啓事

啓者本洲業主爲遵照國府主席倡導墾植增加生產之國策特於本年五月三日舉行業主臨時會議推定發起人組織利民墾植股份有限公司從事開墾業經呈准農鑛部等主管機關並經給示保護在案今公司組織就緒即日成立惟因少數業主散居各方地址不明無法通知用特登報通知各業主於即日起持同憑證逕赴本公司（南京貢院街第四十五號門牌）辦理登記以憑[illegible]取締業戶應繳之違約保證金及本年應得之產金幸勿觀望自誤再本公司特聘律師呂必鋼孫希乾劉少九平一鳴四君爲常年法律顧問以資保障合併聲明

董事長　常玉清　監理　張洪民　崔心和　馬梓卿　高濂齋　宛養和　徐虎臣　徐子怡等啓

B4136

大有農場啓事

本農場爲遵照政府開殖荒地增加生產之功令呈奉江浦縣政府批准租到縣境九袱洲全部荒地即日着手開墾茲爲集合羣力計擬劃分一部份土地分租各界共同致力如有意承租者可至本京建康路二一四五號本辦事處接洽承租手續特此公告

軸心八國承認國府 首都民衆熱烈慶祝

會場佈置壯麗充溢歡忭氣氛 參加遊行達萬餘人盛況空前

【本報訊】慶祝德義等八國承認國民政府、本市民衆舉行之慶祝大會、經半月來之籌備、業已蔵事、於昨晨上午八時、假國民大會堂舉行、是日長空一碧、天氣晴朗、氣候極爲佳妙、全市街衢、彩牌林立、國旗飄揚、各機關製訂之標語、亦觸目皆是、紅綠相映、蔚然壯觀、故和平空氣、瀰漫全市、民衆於此種情況下、均鼓舞歡忭、舉市騰歡、盛況尤稱空前、茲將各詳情分誌於後、

出席人員

七時許參加大會之人員、即陸續報到簽名、屆時參加者、計各團體學校等代表、近萬餘人、外交部長徐良、南京市長蔡培、首都憲兵司令申振綱、首都警察廳長蘇成德、社會局長盛開偉等、友邦方面、駐京特務機關長原田少將、憲兵隊長森大佐、居留民團參事會長前田、冶等多人、亦出席參加、各團體參加大會人員、均遵照指定座位、分坐樓上樓下、秩序極爲良好、

會場佈置

大會會場門外、紮松柏綵牌、上懸紅色橫布一幅、一面綴以金字「慶祝德義等友邦承認國民政府南京特別市民衆慶祝大會」等二十四字、小型國旗及巨幅國旗、招展於門內、甚爲悅目、大會會台上、亦紮有綵牌、並懸掛八國國旗、兩旁並懸有金字標語兩條、分書「擁護最高領袖、强化國民政府」等字樣、主席團座位前置鋪白台布長桌一面、台前置播音機兩座、俾全場人仕、得聆聽各要人講詞、

主席致詞

八時正、主席團就位、主席團人選、業經事前推定、就位後、大會即於悠揚之樂聲中宣告揭幕、行禮如儀後、由主席團代表黃慶中致詞、略謂『國府還都後、中日基本條約簽定、國民政府地位日見提高、此次德義等各國承認國府、國府地位益見鞏固、今日舉行慶祝大會、實係極有意義之舉動、希望全市民衆、在汪主席領導下、不要忘記自己之使命而努力邁進』等語云云、詞畢、遂由蔡市長、徐外交部長、日本居留民團會長等致詞、語多勗勉、宣讀祝賀各來電、演講畢、全場精神興奮、末即高呼口號、遂于悠揚之樂聲中、各要人退席、主席團代表大會、向國府主席致敬、參加人員開始遊行、

大會行列

遊行開始、由市府音樂隊居首、前由兩青年手持大會標幟、暨國旗一幅前導、繼爲中央警校學員、中華青年團團員、社會事業協會兒童、以次按農、工、商、文、特等性質列隊、魚貫而行、各遊行人員、手持小型八國國旗及標語、順序緊隨、毫無混亂、全部遊行隊伍、蜿延達四里許、按照原定路綫進行、隊中雜以音樂、音波婉轉、聽者悅耳、故遊行經過時、市民立道旁觀望、極爲擁擠、人聲鼎沸、歡聲載道、各參與遊行之人員、雖於烈日下、毫無倦容、精神振作、歡悅溢於眉宇、

汽車遊行

下午二時、由慶祝會籌備會、備車十輛、由商會、郵務工會、[illegible]、兩路津浦職工會等暨慶祝會代表、列隊遊行、車上懸有慶祝大會之佈條標幟、臨風飄蕩、極爲美觀、同時日本居留民團方面、亦列汽車隊遊行、車輛魚貫市中、蔚然壯麗、各戲院放映幻燈、更予觀衆深刻之印象云、

戒備嚴密

首都警察廳、爲防止不逞份子從中搗亂、特于遊行隊經過之道旁、派崗警、並遴派幹警、持長短槍、隨隊護衛、爲狀雄壯、故毫無紊亂事件發生、至十二時許、[illegible]行宮廣場、[illegible]此一幕具有歷史意義之盛會、遂圓滿完成矣、

大會通電

全國同胞均鑒、溯我國府還都、大局漸趨安定、內謀國族之復興、外求主權之獨立、並尊重各友邦之正當權益、迨中日滿基本條約訂定、國府在東亞之國際地位、於是確立、獲得各國之同情、而德義等八國、適相繼爲法理上之承認、從此我國國際地位增高、國家基礎鞏固、東亞新秩序即將實現、其於世界永久和平、亦定資裨益、我人於此、歡騰無已、尤於主席之苦心經營、造就宏偉、傾心感戴、爰於本日特集合全市各團體及民衆、舉行慶祝大會、以表歡忱、除以大會名義、電呈汪主席暨德義等八國元首致敬外、並謹此通電、願與全國民衆、益加奮勉焉、德義等八國承認國民政府南京特別市民衆慶祝大會先

大會肅電主席致敬

國民政府汪主席鈞座、[illegible]一呼、決策和平之大計、還都周紀、勤吐哺於宵旰、興民更始、運敎於壇坫、精誠相見、[illegible]、睿略宸謨、勞吾元首、和光惠化、作被新民、本市民衆因感於德義等八國相繼承認國民政府、茲於本日舉行慶祝大會、以大會名義、分電德義、羅、西、匈、保、克、斯、各國元首、貢陳謝忱外、謹向主席誠致敬、恭祝主席萬歲、感激陳詞、伏維垂照、德義等八國承認國民政府南京特別市民衆慶祝大會謹叩先

電德義等八國致敬

德義西匈保克羅斯元首鈞鑒、敝國在汪主席領導之下、復興建設、精神、和平中樞大計、一載、確立和平、頃貴國正式承認、表示正式外交、從茲永久、結成東亞、歐洲、[illegible]、中華民國前途、世界、特電致謝、以伸[illegible]、中華民國南京市民衆慶祝大會先

主席團謁主席致敬

京市民衆各界慶祝德義諸國承認國民政府大會主席團、中國國民黨南京特別市黨部黃慶中、中國社會事業協會[illegible]、竹坡、中國理教總會[illegible]、清真總會王承興、兩路職工會張泉林、津浦工會[illegible]、商會張其濤、教育會謝[illegible]、市農會謝執中暨友邦居留民團代表前田市治等四十人、於昨日上午十時、赴國民政府晉謁汪主席致敬、當蒙汪主席親自延見、並致簡單訓詞、懇切[illegible]、約半小時始辭出、

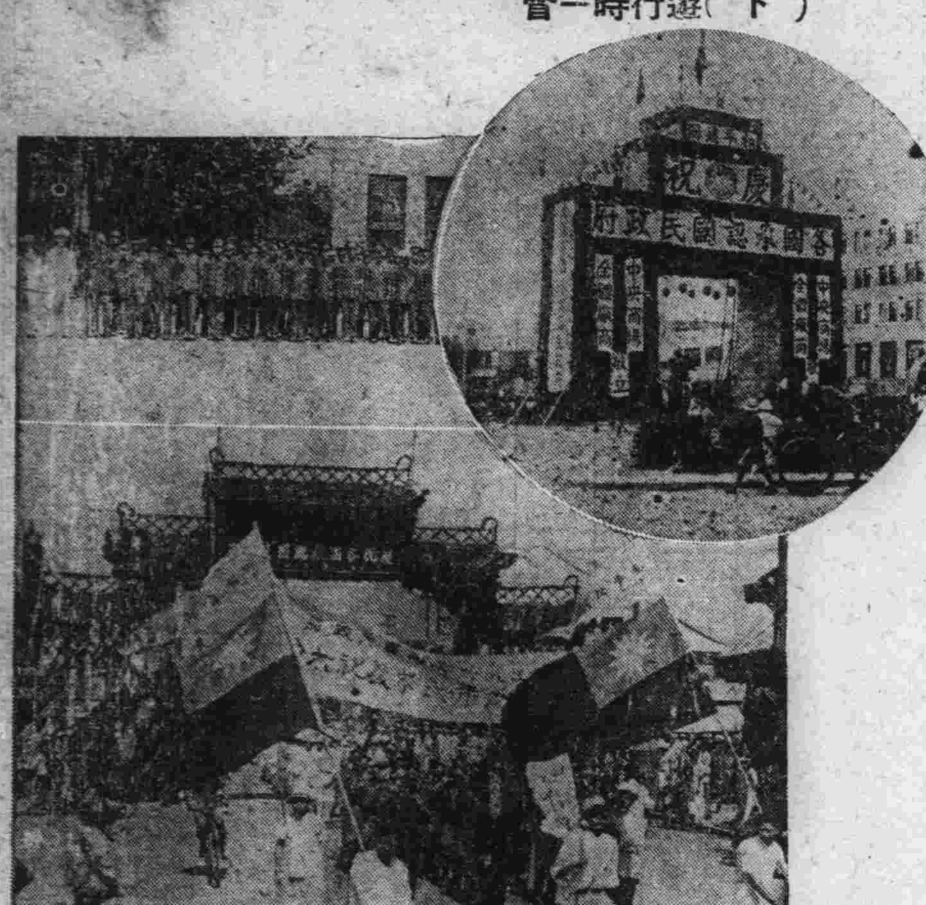

（上右）新街口高聳之牌樓
（上左）參加遊行之南京特別市青年團
（下）遊行時一瞥

首都憲兵司令申振綱向全體官兵訓話

軍人應具公忠廉正作風

【本報訊】首都憲兵司令部於昨日開始正式辦公、惟司令就職日期、另行訂期舉行、昨晨僅由一二兩大隊官佐、舉行謁見式、上午七時由該部司令申振綱於大禮堂接見、隨即對全體謁見者、作懇切之訓話、原詞謂、

諸位官長、本人此次奉令任爲憲兵司令、自審才疏學淺、深恐不能勝此重任、非常惶愧、但同時發生許多的感想、自事變後、中國憲兵、除華北外、中央可以說破壞殆盡、幸得我領袖領導、恢復和平、不數年間、在今日又能看到首都、即中央憲兵的重新建立起來、是何等快樂的一件事、這尤其想到從前中央憲兵的建立、本人是創始的一份子、現在重建建立、本人又是第一個參加、更可以說、不獨是我一個人的光榮收獲、亦是你們諸位全體的光榮、所以雖明知才不勝任、同時亦義不容辭、還就是經過了很久的考慮、今天才和諸位見面的原故、

我國之有憲兵、說來歷史很久、差不多已有數十年、但堪稱爲眞正的憲兵、不能不說是始於民國十九年以後之中央憲兵、可是當時各方面、甚而至於憲兵自身裏邊的人、亦尚有發生錯誤印象者、一個國家爲什麼要有憲兵、總[illegible]不清楚、從前中央憲兵裏的官長、本人很少沒有教過他們的憲兵學、所以深知、我今天可以趁這機會簡單的告訴你們、查現代國家保衛力量、由外至內、必須有三重、一曰國防軍、二曰憲兵、三曰警察、在日本書籍上的術語、叫做『保衛國家之三段構』、缺一不可、[illegible]軍隊不能深入民間、警察不能過問軍隊、只有憲兵介乎其間、可以管軍事警察、亦可以管普通警察、憲兵令第一條、煌煌然規定的『憲兵主管軍事警察兼管行政、司法警察』、就是這個道理、[illegible]家的權力、到了那裏、最好的例子、俯拾即是、全在聰明的諸位自己去研究找尋、所以憲兵不論官兵平居、宜若何要時刻警惕、要覺悟到自己稍有不當言行、就同損害了國家體面一樣、蓋不僅『憲兵爲各兵科之首』等等的舊學說而已、

平時砥礪身心、現在已有領袖　主席汪公頒給我們軍人訓條十二條、只須不時背誦、時刻勤習、自然日久能化、而式要者在乎『公忠廉正』、可以包括作這十二訓條的註脚、職不論大小、帶兵不論多少、未有不公不正而能服下者、未有不廉不忠而能將自己的脊骨站起來、把應該的職責辦得好者、但如果只要能它心公忠廉正、那末我相信縱使偶有失錯、長官部下亦終能原諒、至小限度可以無愧天君、反之就得相反結果、自然不必細釋、這些話諸位既都訓練有素、在憲兵學上、大約早已讀到、可見不是我杜撰的、

復次要談到你們一年來成績、本人聽到任何方面的批評、甚至友邦軍官都極口稱讚、這可見兩位大隊長平時教育有方、統馭得法、本人深爲國家慶幸、將來我憲兵、自然要逐步擴充、能以這樣有教育有素養的憲兵作基礎、那末前途很有希望、不難預測（下略）

約達一小時許、訓話完畢、各工作人員即退出、由申氏友好、最高法院長張韜、南京市長蔡培等、前往拜訪申氏、略申賀意、旋即分赴國民大會堂、參加慶祝八國承認國府大會云、

全國度量衡局昨日舉行週會

【本報訊】工商部全國度量衡局、積極工作、每月計劃至一百五十種、[illegible]、昨日上午舉行週會、由局長採鳴岐主席、[illegible]、並勉同人努力工作、推行政令、[illegible]、俾民衆早日解除度量衡混亂之痛苦云、

南京德國海通社昨日周年紀念

上午謁陵下午茶會

【本報訊】海通社南京分社創設於去歲七月一日、宣揚軸心國策、報導迅速而確實、爲今日世界權威通訊社之一、於遠東總經理亭士美、總編輯張子強等慘澹經營下、日臻完善、該社爲紀念創立週年、特於今日（一日）下午三時在德瑞同學會舉行慶祝大會、招待南京報界同人、政府各要人均被邀參加、屆時到約數百人、由美最時、藍威廉、張子強及上海德國海通社總編輯劉宗岳諸氏招待、極一時之盛、

【中央社京訊】德國海通社遠東總經理美最時氏、一日晨八時、率同該社南京分社經理藍威廉以下各職員、謁國父陵致敬、並攝影留念、歷時數十分鐘始返、

二期受訓縣長謁主席聆訓

【本報訊】內政部縣政人員訓練所主辦之第二期縣長訓練班畢業學員、現任縣長十八名、於昨日下午二時、[illegible]

萬人空巷慶祝聲

激動了和平的大進行

又是一幅熱鬧的場面

天尙是那般灰白、星尙那般稀微、太陽的曙光還是沒有照到大地、但枝頭叫的小鳥、却一吱吱一吱的了、『交關好天氣』、便聯想到今天是八月一日、更記起了今天是八月一日、德義……等八國承認國府慶祝大會的日子、這是我應該出門去看看的、

提起了赴國民大會堂的慶祝會、好像是南京民衆集中慶祝唯一的場所了、於是在不慌不忙中、我也向那裏走進去、過去的中國、在精神方面、如民氣的消沉、個人的自私、官吏的貪汚、道德的墮落、都是令人對民族復興的前途、抱無限悲觀的、可是自從　汪主席歡起了「和平」澎湃的浪濤、全中國每一個部份、都在表示其自強不息、逐步進展的飛躍、因此國府還都後、在世界上的地位、也日進千丈、終於最近博得德・義・西……等八國的相繼承認了、換句話說、和平建國的國策、已經獲得了國際間的承認、這是如何的使人歡欣與興奮的、

啊、」一在悠揚的樂聲中、退出會場時我腦海中深深的有這樣的感覺、鐘鳴九下、遊行開始、成千成萬的人、整隊待發、這時候、酷熱的陽光、直射在地面、廣闊地街道上、擠滿了、儘是看熱鬧的人、喧笑聲、說話聲……、不時的是洋溢着大家小戶、國旗飄揚、通街狹巷、彩牌聳立、到處紅綠相映、的確十分可觀、車回到復興路的當兒、我不禁也站在路旁、看見四圍的人、個個笑逐顏開、微笑中、似乎含有無限希望與熱忱、果然後有多久、一條長龍似的人波、隨着音樂聲映來、尤其那是些在『人羣』裏面鑽來鑽去的小孩子、口裏不停的喊着、『中華民國萬歲』、『汪主席萬歲』、使我不禁暗暗喜歡、實在此情此景、眞使人感動極了、自行車隊們、是活像蝗虫那樣地散滿了街頭、汽車、馬車、人力車、也都發出了巨大的聲浪、這些、完全是衝動的中國人氣質的流露、

由市府音樂隊居首、蜿蜒達四里許、有農、有工、有商、有學士、有兵、還有和尙、道士、萬人依手持着小型旗或標語、依次在平坦的柏油路上、魚貫前進、但秩序却一毫不混亂、眞是偉大的一幅畫面啊、這團爲大地湧起了和平的呼聲、所以激動了石頭城裏還萬里的大進行、四圍看熱鬧的人、慢慢的、漸漸的多了、一層又一層、也有許多人看着這裏的熱烈情況、但不知在什麼時候、他們都被音樂聲所勻引了、却輕輕地用腳在地上、跟着音樂的調子、按拍拍起來、後面的催着前面的、隊伍在人們的眼簾消失了、許多人才失望的走開、可是依然有人只戀戀不捨的站在路邊、回憶着戰爭時的民命國脈、看到這般情況、不禁悲爲喜了、（恩威）

金大茂毆斃竊賊 被判徒刑七年

爲洩一時氣忿竟肇大禍

【本報訊】江寗人金大茂、前以被控因傷致人死一案、詳情已誌前報、茲悉該案、自檢察處偵查起訴後、經刑庭推事祝文耀幾度審訊、業已判處該被告金大茂有期徒刑七年、緣金大茂本務農爲生、於本年六月四日下午一時許、在田間工作、其幼女金丫頭亦鎖門外出、室內無人、突有小偷李二、在金大茂屋後挖洞入內、竊取菜籽、適被金丫頭回家撞見、阻其行竊、李二遽加毆打、金丫頭喊哭門外、驚及鄰婦金陳氏前來探望、金大茂亦聞喊急歸、正值李二越牆而出、當即拘獲、揮舉及鈍器、將李二痛毆仆地不起、旋又用繩拖至屋後山邊、越數小時即斃、事爲該管警所查悉、遂將金大茂捕獲、層移法院、經驗明死者李二、顱上有跌傷處、三角形、皮破血流、係磚石傷、右腮有鈍器傷及繩痕等現象、認係生前受傷身死之徵、嗣訊據金大茂供稱、『李二平日并不認識、因爲偷我菜籽、又打我小女、我一時氣忿、抓住向他背後打得兩拳、並無他人幫打、不知他怎樣死的』、惟祝推事以驗斷書所載李二之傷痕有跌傷鈍器傷拳傷繩傷十餘處之多、共不僅只打了兩拳、顯然可見、而金大茂以外、又無其他人幫毆、自應依據驗斷載明傷痕爲犯罪事實之基礎、且被告與李二夙無嫌怨、偶因竊取菜籽、又打其幼女之故、一時氣忿、致將李二毆斃、其無殺人決心、亦甚明顯、應認爲犯傷害致人於死罪、處以有期徒刑七年云、

農鑛部派員視察 江浙蠶種檢驗

【中央社京訊】農鑛部爲監督江浙兩省蠶種檢驗事宜、特派第一科長周家麒、技正金晏瀾前往蘇州、無錫、常州、鎭江、暨浙省杭湖嘉等區、分別視察、除金技正已於日前首途赴杭外、聞周科長亦將於日內出發赴蘇錫等區視察、

社會旬報 第十一期出版

【中央社】中國事業協會主辦之社會旬報、問世以來、已逾數月、前悉第十一期、已於昨日出版、內容要目有社會事業與國家建設（周毓英）、美國之失業問題與職業介紹（張建人）、各國社會[illegible]

萬孟婉今日視事 喩毓秀定期東渡

【本報訊】國立模範女子新任校長萬孟婉女士、自接敎育部委令後、積極計劃改良今後敎育方針、現已就緒、定今日（二日）上午九時到校視事、由敎部派第一科科長汪特瑋等到校監盤校務各事、並由行就職典禮、是日中午、萬校長設宴招待全校敎職員、又前校長喩毓秀女士、預定四日赴滬、搭輪東渡深造、

中央大學第一日新生考試

【本報訊】國立中央大學招致新生、已於昨（一日）起實行試驗、記者特往該校參觀、計到男女新生五百餘人、試場秩序、事前佈置、極爲周到、是日試國文、下午試數學、英文、[illegible]、考試各科目、科學、史地、即由該校校長樊仲雲親自主持、[illegible]、考生、均可在該校寄宿、膳費亦免、學生頗稱便利云、

明日下午舉行 「建設盃」乒乓比賽

中日聯歡慶祝會

【本報訊】中國體育促進會、爲慶祝德義等國承認國民政府、特發起『建設盃』中日乒乓聯歡大賽、籌備以來、甚爲積極、茲悉該會已定於八月三日下午三時、假建康路民衆敎育館舉行、比賽[illegible]、雙方隊員如下、

中國青年　黃安邦、吳懷信、馮紀豈、華耀、[illegible]、彭敬全、仇良儉、齊山、張文述、劉敏、胡棘、麥、趙琳、翁友梓、王崇[illegible]

日本青年　高瀨、松平、直井、片井、齋藤、島田、藤川、小川、五島、龜井、矢野、川島、替補[illegible]

中央電台揭曉 錄取廣播員

【本報訊】中央廣播電台、此次受中國廣播協會之託、辦理招考廣播員事宜、業於上月份招考、報名者計達二百五十人之多、審查結果、參加決試者僅有十四人、現已由該電台選委員會、將各參加決試者成績、詳細評閱、計鄭敏之、林師儉、王敏、梁林蔭、成績最佳、似有錄取之希望、人選經中國廣播協會審查以定去取後、即通知前往各電台服務云、

南京市體協會明日行成立式

【本報訊】本京體育界同志發起組織之中國體育協會南京特別市分會、籌備就緒、訂於明日（三日）上午九時、假建康路民衆敎育館舉行成立大會、屆時市府各機關、均將派員參加、[illegible]、會後並舉行乒乓球表演、以資慶祝、[illegible]云、

民教館七月份求知人數統計

【中央社】本京市立民衆敎育館、發表七月份求知人數統計如下、[illegible]

市印刷業公會前日行成立式

【本報訊】南京特別市印刷業公會、前日（三十一日）下午三時、假京市商會禮堂舉行成立大會、[illegible]

蘇州乒乓隊健兒今抵京對抗鋼丸

【本報訊】蘇州青年會、爲流通京蘇體育起見、特派遣乒乓勁旅、於慶祝各國承認國府紀念期內、來京對抗、消息業誌前報、茲悉該隊準於今日下午搭早車來京、當日下午先與鋼丸隊對抗、各場地點均經中國體育協會借定、屆時必有一番精彩表演也、茲探錄蘇州隊與鋼丸隊健兒名單如後、

蘇州隊　張景山、張景德、涂通源、周頤、胡斌、徐羅衡、顧毓麟、

鋼丸隊　馮豈、趙琳、吳國華、彭敬全、劉敏、紀耀華、翁仲、

女蠶講習所月半開學

【中央社】農鑛部女子蠶業講習所、於蘇京兩地招考新生、業已揭曉、[illegible]、該所已定於本月十五日開學、[illegible]云、

教部特殊視察結果 國立一職成績優良

【本報訊】教育部爲改進各校事業、特派督學朱炳衡、林鴻賓、薛兆璋等、分赴所屬各校視察、[illegible]

新城博士逝世三週 文保會昨開追悼會

【中央社】當中日事變發生後、新城新藏博士、因鑑於我國戰區之文物、慘遭兵災匪患之蹂躪、爲保存起見、不辭艱險、親冒鋒鏑、紛赴京杭蘇各戰區、設法保存、備受辛苦、卒至罹疾而終、國府還都後、交吾國文物保管委員會、移按博士逝世瞬已三載、其偉大不朽之遺業、實使吾國文物建設上、增加無限光輝、徐良委員長、暨委員會同人、全體追念遺蹟、於昨日（一日）下午四時、在毗盧寺舉行博士逝世三週年追悼會、儀式極爲隆重、主祭者徐良、襄祭者陳羣、趙正平、原田、清水董三、[illegible]、中華留日同學會全體、與表到會者、四時開始、主祭者襄祭者分別就位、主祭者徐良向博士遺像三鞠躬、獻花、讀祭文、清水董三代表大使館致謝詞、[illegible]、五時攝影而散、

考文會課

第二次題「和平建國在中國歷史上之論據」即日截稿 下月發獎 地址南京白下路二一九號南方大學 B424

招領失物

茲於本月二十二日下午、據東區局警士蕭兆柱報、撿得呂君三在保泰街拾獲法幣七角、業經布告招領、仰該失主、於十日內、覓保來廳、認領毋誤、

短評　共策交通安全

促進交通安全、這是現代都市最注重的一件事、決不容吾人有所忽略、所謂時間寶貴、但是生命比時間更寶貴！乘車需要當心、行路更要當心、爲人爲己！都需要全首都市民、對策進交通安全的要義認識！大家一致努力、乘承指揮、向共策交通安全途徑上邁進、而求達到「安全第一」底目的！

朱叔霞遺失圖章啓事

叔霞於卅一日上午遺失「朱叔霞印」玉質圖章一顆、[illegible]、對外往來文件、概以本人簽字及新章爲憑、如有人持舊章作保、概作無效、特此聲明 B4222

要辦何貨 請來商談 正大商行 弓箭坊十二號 A875

世界聞名鐘表大王 亨得利 第一行建康路黑廊街 第二行太平路花牌樓 名貴鐘表 包羅萬象 配光眼鏡 精工修理 麻凡陀表中之王

火險 敝公司承保各種火險 如承惠顧 無任歡迎 總公司：上海外灘18號 南京：英泰保險公司

上海分此 經理 柯倫唱機 百代唱片 名廠鐘表 應有盡有 餘昌行 鐘表 唱機 眼鏡 電機修表 原牌配件 第三支行 中山央商場口 地址：珠江路一六〇號 電話二三四一〇

髮寶頭蠟 黏性：潤滑不膩 恰到好處 香氣：清雅名貴 芬芳耐久 信用：牌子最老 顧客最多 南京總經理 朱敬記行 中華路三五三 到處均售 B4219

小孩服 兒科專藥
宏興鸕鶿菜
却病強身
各處均售
總經理 朱敬記行 中華路三五三號

經濟新聞

市場買風仍熾 金市續趨挺秀 日票華興券亦盤高

【本報訊】本市金融市況、於國際情勢時鬆時緊之環境下、人心未脫堅秀、買風依然濃厚、搜購之風、迄未稍戢、昨市各銀樓掛牌、繼續提起十元、而達八百九十元、華興券以外匯趨緊、再度盤高至一百九十二元五角、日票亦不示弱、呈進四十二元五角、出四十二元云、

北京食糧漲風益熾

【中央社北京訊】近以國際情勢緊迫、本市食糧運日暴漲、各商業鑒於西貢仰光、及暹邏等產米區感受威脅、又美澳粉來源、勢必中斷、多乘機大肆活動、操縱居奇、而一般擁有現貨者、又動價不肯出售、以致漲勢如脫糧之馬、不可收拾、據昨日米麵雜糧市場開價、一日間大米每包暴漲三元、金豹粉每袋暴漲一元、其他如天官汽船太極、綠龍等粉亦漲達八九角、雜糧每百斤上升三元、茲將行市列後、大米類每包價格、高西貢九十一元、藍貢八十二元、麵粉每袋價格、金豹十八元七角、天官十八元六角、綠龍十七元五角、紅龍十六元、汽船十八元二角、太極十八元、綠獅子十八元、雜糧每百斤價格、玉米十三元、白小麥二十七元、花小麥二十六元、黃豆二十一元、高梁十三元四角、

撤銷禁運買風頓熾 滬紗又呈向榮

【滬訊】昨棉紗市況、因上日場外同業互做雙馬之際、得悉海關撤銷紗布禁運、買風頓熾、一霎時價升至一千五百九十五元、旋爲浮多獲利傾吐、價回至末盤爲一千五百八十元、較午收見好六十元、是以同業人心安定、雙馬開盤爲一千五百八十五元、較上日場外末盤高五元、滬幫入場採辦頗有納量、更向申新廠開出雙馬現紗一千包、價較現値稍廉

北京金漲 天津匯昂

【中央社北京訊】本市足金、據昨日（卅日）金店業公會掛牌、上午賣價四〇〇元、買價三九三元、下午四時許、賣價四〇五元、買價三九八元、較前日（卅日）續漲五元、白銀仍爲賣價二元六角、買價三元五角、

天津外匯

申匯 九〇〇元、九二〇元〇、五〇〇元〇〇、五〇
對滬平匯 九二元〇、九〇元八〇、
聯銀券 六元五〇、五五元七五、五五
對美金元 五金元八分之五、五金元十六分之九、
對英便 三便士十六分之三、三便士卅二分之七、三便士卅二分之十五
足金 三九七元、三八六元、

捲煙煤油疲落 火柴獨呈秀利

【本報訊】昨日五洋市況、捲煙繼續下落、煤油微疲、火柴飛漲、洋燭暫平、肥皂上升、老刀一千九百四十元、大英二千四百元、仙女一千四百四十元、五華一千三百四十元、紫金山一千四百六十元、前門一千二百四十元、美孚煤油四十元、相若、亞細亞四十四元、鷹牌煤油四十一元、火柴上海鎮江兩牌一百四十三元、又南京日光一百八十三元、

茶葉外銷停頓 國內去路尚活

【滬訊】洋莊茶市、洋行雖設法疏通貿易、然結果未能如願、故無成交、至國內銷路、計有天津幫辦去本色鳳眉一百卅餘担、成交價二百十元、又綠芯茶五十担、價一百卅元、廣東幫辦去紅茶子廿担、價四百五十元、又花香八十担上下、價一百廿元、市比上週降七八元、

滬糖市況 突告回挫

【滬訊】糖業公會、昨日開盤突然低落、蓋恐海關准許各貨出口、來源續有到申、一般囤戶均相繼出籠、以致市價突回、二十四號嘀粗砂白四月二十三日一百元〇半、三月份一百

上海匯市

【中央社上海一日電】本日上海匯市開盤掛牌如下、英匯三便士三十二分之三、美匯五金元十六分之三、軍票售出四十二元四分、購進四十二元四分

上海日票

途爲廠方開價見廉、金證兩幫以少步香多、放戶爭出、價乃弱至午收爲一千四百五十八元、見三十四元、上落十八元、開收盤較比回低、漲風、四十八元、若比上日午收軋疲二十三元、小至一千五百五十十、場後計六千九百五十包、上日內港幫一千八百十五包、同業投機五千五百十一百三

市勢外棉報跌、紗市港幫購置尚佳、是以業中人心靜堅、互做者頗形熱鬧、紗市初開價見上升、

本報特稿

絲銷減退聲中 江蘇織綢廠之現狀（下）

蘇州一處現有電機五百餘架 盛澤生產最多年達十八萬疋

蘇省綢業、除蘇州之外、當以盛澤爲最著名、盛澤原爲吳江縣之巨鎮、素以織綢見稱於世、歷史亦頗悠久、該地在昔之機戶、一如蘇前、純屬農民之副業、由農民織成後售於綢莊者、迨受新興工業之影響、始有綢廠之設立、至於原來農民所織之紡綢、係用長約一丈闊約三尺之木機所織、故質地稍遜於杭紡、世所稱之盛澤條子紡、即屬此種出也、此項條紡、質輕而薄、宜於夏季作衫褲之用、前數年一般摩登男女、咸喜購用、蓋以其價廉而美觀也、現則因織綢廠之設立、各項出品、亦大見改善、足與舶來品相頡頏、因此盛澤綢業、遂日見繁榮矣、盛澤織綢廠、其規模較大、設備完善者、計有民生等十餘家、其餘小型綢廠及機戶、更難計數、直至現在繼續經營之綢廠、有民生綢廠、資本一萬五千元、電機四十八架、勤業綢廠、資本八萬元、電機六十架、大中華民生分廠、資本五千元、電機十八架、永祥綢廠、資本三千元、電機十架、美豐資本二千元、電機十八架、三民、資本六千元、電機十八架、仁記資本三千四百元、電機十三架、郎琴記資本二千元、電機十六架、其他各廠、則多寡不等、至於生產量、依照上年統計、有紡綢三萬疋、價值一百四十五萬元、綢一萬疋、價值三十五萬元、中山葛六萬疋、價值一千萬元、綾綢八千疋、價值十六萬元、人造絲一萬疋、價值三十萬元、光扣綈二萬疋、價值十六萬元、洋紡一萬疋、價值六千元、秋羅二千疋、價值五萬元、總計全年生產、價值達十八萬七千元之鉅、

蘇省除上述兩處外、江浙產絲之區、亦可稱生產綢緞之鎮、在以前時代、綢價最盛、三十萬疋、價值三百萬兩、惟近十年來、不及從前一落千丈、生產量已至於丹陽之一機戶二千餘、每年能出產二十餘萬疋、以上、最多達五萬元以上、但價值亦年以來、已漸歸淘汰、近而新式機戶之開設者、有中新仁、九綸有鐵機二百餘架、廠共有綢廠四、新豐、美豐等廠、全年生產一百五十萬疋、價值約五六十萬元左右、機戶生產量不過二三萬疋、已相形見絀、其營業方面、

到源供逾於求 麥市昨鮮變動

【本報訊】昨日河下小麥來源、較前略暢、外江到船十三艘、見貨一千五百担、裏河四船、見貨五百担、廊行駁貨五、六百担、銷路環境倘佳、本街行成交約一千五百担左右、盤仍平、倘無變化云、

滬訊彙誌

▲國米 昨日國米到源稍增、水陸兩路共有二百廿包、實稍去化則因價高轉呆、故交易不暢、人心業漸懈怠、行情已見回小二三元、計開北幫白粳價爲一百四十元、三元至一百五十元半、南港早粳一百五十元至一百五十二元、薄稻一百五十元、統市成交僅一百餘包、
▲洋米 洋米市況仍乏起色、洋棧存貨頗多、蓋以一般囤戶咸具戒心、頗有陸續吐售、而本

貨品出入阻滯 物價感受威脅

【本報訊】此次國際情勢、再度緊張、予經濟方面、又爲一大衝動、給軍票價、會掛高近千元、赤兩價、更爲急進、市場行情、又捲入於驚濤駭浪、刻遠東風雲未弛、海關貿易因此而驟形改觀、國際土貨出口交易、以及洋貨之輸入、事實上、已大受阻礙、影響於物價、誠爲直接之威脅云、

街納買猶呆、因此人心倘滯、內地去化疲、動態不力、市勢於平軟中略趨下、結果期貨大致比上日悉又低落、又交易多包、共一萬五千包、計英商華司、一百二十元、七月份交一百八十元半、又即期交一百四十元、又卅八元、一百廿八元、八月份交即期、百二十元、泰國二號〇角、又八元、西貢碎米一元、麵粉市況、入未確、現洋粉市況又被禁止、北轉口與日商、

滬市捲烟同跌甚鉅

【滬訊】捲烟自經稅局公佈稅級、逐級增加五成稅、致昨日做開買價互相、惟各方需要甚健、依然大英牌每箱一千八百元、老刀牌每箱一千三百八十元、五華牌三千二百元、品海牌三百九十元、大前門每萬一千四百七十元、均較前星期上漲、

洋莊去化停頓 袋市微鬆

【滬訊】麻袋市況、因香港方面各貨去化已停滯、市場洋莊人心亦不確切、價已平絀、大都交易外、各貨市價除本街零星成交、無重大變化、在昨西貢新袋六百七十元、新袋七百三十元、舊本街二磅半五新袋四百八十元、白綿袋四百八十九元、其餘倘平、

實銷未脫平淡 粉市保持甯靜

【本報訊】麵粉日昨實銷、略遜、圓戶進胃亦淡、小麥市場又以客胃較懈、市氣被迫趨平、昨日爲廠方例假、市盤未有變化、
平淡、因實銷有零星應酬、售主以油價高昂而如故、則統市售開天津金元三百包、歸德黃豆五百包、膠州黃豆二百包、沙靈青島等均告堅穩、及▲餅市漸有起色、因天晴現銷較活、市面隨堅、
坐記餅七月下期開盤十七元三角、旋鬆至十七元、結果現期各緊一二角、▲苞米由定及轉堅、因日商進胃尚佳、統市售開西貢新陳苞米一千包、價大致黃白苞米三四千餘包、及嘀三五角、

海外絲價 仍暫無市

【滬訊】海外絲價、仍暫無標準、洋行雖擬採辦、仍但市價可依、行情仍無混亂、中七八月白廠經售七千二百元之間、六號本埠合輯里絲六千元左右、祇有十餘擔綢廠用戶之進胃而已、

期六美國凍結資金以還、跌甚鉅、目下稅級公佈、入心漸趨平穩、

中行免費承匯 鼓勵應用游資

中央儲備銀行、自成立以來、業務日趨發達、該行以在和平區域內、遍設支行、如上海、蘇州、杭州、寧波、蚌埠、南京、鎮江、嘉興、松江、無錫、常熟、無湖、蕪湖、等處、已成立者、則有杭州、寧波、嘉興、南通、鎮江、常熟、無錫、松江、日益增加、並在各地分行、以鼓勵游資、便利工商、爲目的、

中央廣播無綫電台節目

周率六六〇KG 波長四五五M 呼號XGOA
【星期六】【夏季時間】
八月二日播音 △下午▽
一二·〇〇 柳湖笛怨·雙燕等（創業與生活）顏潔
一二·三〇 粵樂
一·〇〇 報告新聞
一·一五 西樂
一·三〇 放送事（日語）
二·〇〇 京劇（精忠岳傳）張鳴儒
二·三〇 國文教授
三·〇〇 政府公報
三·一〇 報告新聞
三·三〇 歌唱
三·四〇 經濟新聞
六·〇〇 兒童教育 連環套·黃懸如分別等（四會）李秀東
六·三〇 日語講座
七·〇〇 報告新聞
七·一〇 友軍將士節目
七·三〇 日語家庭講座
八·〇〇 夢斷關山·春風秋雨等
八·三〇 上海語（轉播上海）歌唱教授等
九·〇〇 西樂
九·一〇 一週新聞
九·三〇 京劇
一〇·〇〇 報告新聞
一〇·〇五 時局報告（國光劇社）
一〇·二〇 記錄新聞 高級—日語講座第二輯 初級—日語講座第一輯（全華轉播）（國民政府宣傳部）

英美匯款凍結日資、據日外務省、及後滬美商各行、於上月十八日起、理行政府、而英商匯豐銀行、亦於昨日午後奉令正式實施、日本實施中日商對外貿易、規定自今日起、日本商人任何匯款、貿易、資金、以及其他外匯、已遵從命令、凍結、一律停止、可以對於今日日本商行、表示希望、此次日方施行之辦法、界之辦法、行爲極爲嚴格、較之英美商銀行、更爲嚴格、外商匯豐銀行每日公佈之匯價、前日昨日所公佈、不動、惟公佈者自相同、

國內與國外匯兌業務、仍由華商銀行承做、外押匯、則以外商銀行爲主、花旗、大通等匯豐各銀行因戰局緊迫、爲謹慎將事計、暫行停做、對於押匯業務、日前銀行公會召集會議、研究妥善辦法、一俟決定、即行實施、

爲鼓勵上海游資往內地投資、以生產建設起見、特自八月一日起、凡由滬匯往各地之工商各界匯款、一律免除匯費、以便各界匯款手續、極簡便迅速、主管匯款到達時間、亦尤稱滿意、行營調節金融方針、所以純以便利爲主旨、此次並非故爲、各界前往該行匯款者、近日殊爲擁擠、

現貨供過於求 茶市一蹶不振

【本報訊】茶市近月來頻形一蹶不振、刻津魯各客幫、仍無去胃、北幫計貨、一時不能起運、本街納胃、更屬清淡、故現貨續形供過於求、刻客業均價元、僅均價、最低限度、同業均以二二元、遵最近、漸趨微跌、龍井價一千四百元、績呈

今日起、爲奉令實施凍結、所以黑匯掛牌、有停止掛牌之可能、惟據另說謂、有以英美匯牌、僅以英美商人外匯、但黑市外匯、仍將繼續、凡請結外匯合法之貿易、以限、須先陳述詳細理由、者、必須依法經審查許可、憑證件、
概方得供給外匯、否則上項實施凍結辦法、拒絕、對於華商貿易、影響一甚大、據悉英政府此次通令凍結中日資金、其實施區域、以上海及和平區爲最重要、

六月份各地物價比較

雜貨

地區		洋油（每箱）	火柴（每箱）	洋燭（每箱）	肥皂（每箱）
上海	最高	四四·〇〇	七五·〇〇	二九·三〇	五六·〇〇
	最低	四二·〇〇	六六·〇〇	二七·〇〇	五〇·〇〇
	平均	四三·〇〇	七〇·五〇	二八·一五	五三·〇〇
南通	最高	八四·〇〇	八二〇·〇〇	四八·〇〇	七〇·〇〇
	最低	七三·〇〇	七四〇·〇〇	四二·〇〇	五四·〇〇
	平均	七八·五〇	七八〇·〇〇	四五·〇〇	六二·〇〇
揚州	最高	（日金）二〇·四	三六〇	一六	二二·五
	最低	一七·五	三四〇	一六	二一
	平均	一八·九五	三五〇	一六	二一·七五
蘇州	最高	三七	（日金）九〇〇	三四·五	五三
	最低	三五	九〇〇	三三·五	四九
	平均	三六	九〇〇	三四·〇	五一
蕪湖	最高	四八	二一〇	三一·五	一〇·二
	最低	四五	二〇〇	三〇·〇	九·一
	平均	四六·五	二〇五	三〇·七五	九·六五
蚌埠	最高	六八	八三	三七	八二
	最低	五〇	六八	三五	八〇
	平均	五九	七五·五	三六	八一
杭州	最高	五〇	一〇七	四〇	五四
	最低	四八	一〇〇	三七	五〇
	平均	四九	一〇三·五	三八·五	五二
天津	最高	二六	一四五	二三	一〇
	最低	二六	一四五	二二·五	一〇
	平均	二六	一四五	二二·七五	一〇
北京（單位聯銀券）	最高	二九	三二	二四	三五
	最低	二七·五	三二	二二·五	三三
	平均	二八·二五	三二	二三·二五	三四
廣州（單位軍票）	最高		三八·五	一五·三	一五
	最低		三八	一三·五	一四
	平均		三八·二五	一四·四	一四·五
汕頭	最高	六五	三八〇	五八	六七
	最低	四二	三〇四	四四	五八
	平均	五三·五	三四二	五一	六二·五
安慶	最高	六〇	一〇五	二四·五	三〇
	最低	六〇	一〇〇	一九	二六
	平均	六〇	一〇二·五	二一·七五	二八
南京	最高	五〇	一一一	三四	四八
	最低	四七	一〇五	三四	四二
	平均	四八·五	一〇八	三四	四五

金融

地區		軍票	聯銀	赤金	白銀
上海	最高	四六·三七五		六九五	七·五
	最低	四三·一二五		六九〇	七·五
	平均	四四·七五		六九〇·二五	七·五
南通	最高	四四·七五		七〇五	七·〇
	最低	四一·八五		七〇〇	七·〇
	平均	四三·三		七〇二·[illegible]	七·〇
揚州	最高	四四·七五		六九〇	六·〇
	最低	四二·五		六八〇	六·〇
	平均	四三·六二五		六八五	六·〇
蘇州	最高	四四·七五		六九五	
	最低	四二·三七五		六九五	
	平均	四三·五六		六九五	
蚌埠	最高	四四·[illegible]		[illegible]	[illegible]
	最低	四四·[illegible]		[illegible]	[illegible]
	平均	四四·[illegible]		[illegible]	[illegible]
杭州	最高	四六		六七〇	五·七
	最低	四四		六七〇	五·七
	平均	四五		六七〇	五·七
天津	最高		[illegible]	[illegible]	[illegible]
	最低		[illegible]	[illegible]	[illegible]
	平均		[illegible]	[illegible]	[illegible]
北京	最高		[illegible]	[illegible]	[illegible]
	最低		[illegible]	[illegible]	[illegible]
	平均		[illegible]	[illegible]	[illegible]
汕頭	最高	[illegible]		[illegible]	[illegible]
	最低	[illegible]		[illegible]	[illegible]
	平均	[illegible]		[illegible]	[illegible]
安慶	最高	[illegible]		[illegible]	[illegible]
	最低	[illegible]		[illegible]	[illegible]
	平均	[illegible]		[illegible]	[illegible]
南京	最高	四四·[illegible]		[illegible]	[illegible]
	最低	四三·[illegible]		[illegible]	[illegible]
	平均	四三·[illegible]		[illegible]	[illegible]

土產

地區		牛皮	羊皮	土糖	芝蔴
蚌埠	最高	二六〇	二六〇		
	最低	二三〇	二三五		
	平均	二四五	二四七·五		
汕頭	最高			一七一	
	最低			一五四	
	平均			一六二·五	
安慶	最高				[illegible]
	最低				[illegible]
	平均				[illegible]

商情

米糧（每石價）

品名	價
河下行盤 四貫米	一一〇·〇〇
一貫熟	一一〇·〇〇
洋熟	（無貨）
暹邏機米	一〇五·〇〇
元米	九八·〇〇
上米	一五〇·〇〇
次米	一四〇·〇〇
上〃	（缺貨）
次〃	（缺貨）

雜糧（每担價）

品名	價
元麥	三四·〇〇
蠶豆	四三·〇〇
菜籽	（無貨）
綠豆	五〇·〇〇
黃豆	五一·〇〇
赤豆	（無貨）
青豆	（無貨）
芝蔴	六五·〇〇
小麥	五〇·〇〇

油糖（每担價）

品名	價
大連油	（無市）
無錫廠油	一八五·〇〇
蚌埠豆油	一七四·〇〇
小槽油	一七八·〇〇
大槽油	一七二·〇〇
柔油	一七〇·〇〇
秋油	一三六·〇〇
精鹽（日金）	（缺貨）
淮鹽（日金）	一五·九〇
四五（每包）	二二五·〇〇
九號白（每包）	二一〇·〇〇
四號（每包）	二二三·〇〇
棉白（每包）	二七〇·〇〇

麵粉（每袋價）

品名	價
綠牡丹	二七·八〇
紅牡丹	二五·〇〇
藍牡丹	一七·五〇
綠飛鷹	二七·八〇
紅飛鷹	二五·六〇
藍飛鷹	一七·五〇
〃金山	二八·五〇
紅金山	二五·三〇
綠金山	一七·五〇
泰砂（每包）	二五〇·〇〇
枝洋（每担）	（無貨）
揭青（每担）	一五〇·〇〇
青綿（每担）	一四〇·〇〇
嘯白（每包）	二七〇·〇〇
木冰（每包）	一九〇·〇〇

煤炭（每噸價）

品名	價
鴻基煤塊	四四〇·〇〇
焦煤	一〇〇〇·〇〇
白煤	一四五〇·〇〇
灰煤塊	二六〇·〇〇
烟煤華木統貨	二〇〇·〇〇
烟煤屑	一七〇·〇〇
煤球（每担）	七·〇〇
木柴（每担）	九·五〇
黑炭（每担）	三〇·〇〇

香烟（每箱價）

品名	價
大英	二四五〇·〇〇
老刀	一九四〇·〇〇
仙女	一四四〇·〇〇
品海	一七〇〇·〇〇
小白金龍	一六〇〇·〇〇
大白金龍	一二〇〇·〇〇
大長城	九〇〇·〇〇
小長城	七六〇·〇〇
大聯珠	八〇〇·〇〇
明星	六六〇·〇〇
五華	一四四〇·〇〇
紫金山	一三六〇·〇〇
大香賓	一一〇〇·〇〇
百花牌（日幣）	二〇〇·〇〇

酒類

上海啤酒（日幣每箱） 四五·〇〇；高粱酒 一九五·〇〇；紹酒 一三〇·〇〇

金融（每兩價）

金買入市平 八一〇·〇〇；金賣出市平 八九〇·〇〇；銀買入市平 六·〇〇；銀賣出市平 七·〇〇；華興票買進 一九二·五〇；華興票賣出（無市）；日票買進 四二·〇〇；日票賣出 四二·五〇

雜貨（每箱價）

亞細亞煤油 四八·〇〇；美孚洋油 四八·〇〇；幸福洋油 四八·〇〇；門牌石油（日幣） 一五·〇〇；上海火柴每箱 一四二·〇〇；南京火柴每箱 一三五·〇〇；鎮江火柴每箱 一三五·〇〇；僧帽牌洋燭 四四·〇〇；飛鷹牌洋燭 四三·〇〇；固本肥皂 四八·〇〇；五洲固本肥皂 四七·〇〇；日光牌肥皂（每担） 一〇三·〇〇；祥茂 二五·〇〇

黑人牙膏廠出品 總經理 上海 百昌行 各處均售

瓶口大 易取漿
黑人髮漿
不是普通品質
無膠質 有黏性 無油質 有光亮
一瓶可用數月

南京代理 寧記號 昇州路銅作坊仲宅巷之一五號

註冊商標
放在梳粧台上 出色

黑人頭水 晨用一次 可香終日 止癢最靈
頭水上耐久之可最貴其價香味全…

黑人頭油 品質特厚 黏性力強 去屑生髮
頭油劣少全上市黑人頭油…

各地通信

津防汛會加强防水 分段修築五河堤
全市堤工約達三萬餘公尺

【天津訊】津市署臨時防汛委員會、自七月十五日組織成立、工務局劉局長濟任會中常務委員、督飭全體人員、依照本年防水範圍、妥爲計劃、積極籌備、所有外勤防汛員工、已於本月二十二日全體出發、各河沿岸實行分段修築堤埝、查本市防水、計分五河、共分爲九大段、（一）海河東岸、由金鋼橋起、至特二區義租界交界止、（二）海河西岸、由萬國橋東、起、至特三區六緯路止、（三）海河西岸、由金鋼橋起、至日本租界交界止、（四）南運河北岸、由大王廟渡口起、至東橫堤止、（五）北運河南岸、由大王廟起、至河北大街止、（六）北運河北岸、由金鋼橋起、至堤頭耳閘止、（七）子牙河、由北營門起、至西橫堤止、（八）新開河南岸、由堤頭耳閘起、至二十一號橋止、（九）新開河北岸、由堤頭耳閘起、至子興埠黃堤止、以上九段、接續計算、長度約達三萬餘公尺、劉局長復以本市防水範圍、如此廣闊、值茲霪雨連綿之期、防護稍不週密、災患在在堪虞、旬日以來、不時親赴各河工段、巡查工作情形、並爲迅速完成防水堤壘起見、特將防汛會內外勤員工辦公時間、改爲每日上午七時起至下午八時止、比較平日辦公、每天增加六小時、星期日亦照常辦公、所有會內各員工、鑒於劉局長當此炎暑酷熱之時、夙夜在公、不稍休息、且不憚煩勞、親臨各工段指導、莫不異常激奮努力、工作極爲緊張、預料今年汛期、必可防範無虞、實堪爲天津全市之慶幸云、

此爲年所必有之水、不足介意、徵諸民二十年及民廿四年之天氣、暨一般的現象、本年可不致發水云、

各區耕牛移動 常州嚴密查驗

【常州訊】縣府昨訓令各區區長云、案奉江蘇省建設廳建字第一六三一號訓令內開、「查保護耕牛、禁止私運私宰、前經擬訂辦法、公布施行、並迭令筋遵在案、通查時有奸商莠民、仍將耕牛私運屠宰、各該縣並不依照前頒保護耕牛暫行辦法之規定、切實查驗辦理、長此以往、耕牛漸感缺乏、影響農業、至深且鉅、除分令外、合行令仰遵照、所有該縣轄境內耕牛移動與屠宰、務須依照前項辦法、督飭所屬、認眞辦理、嚴密查驗、不得疏懈、仍將辦理情形、隨時具報、此令」等因、奉此、查禁止私運私宰耕牛辦法、前經印發、並頒布告知在案、茲奉前因、除分令外、合亟令仰遵照、耕牛移動與屠宰、須依照前頒辦法、認眞辦理、以利農事、而重生產、毋稍疏懈、並將辦理情形、隨時具報爲要、此令、

皖省撤銷地方稅總局 改組各縣分局
省府委員會議通過

【蚌埠訊】安徽省政府、昨日上午十時許、舉行第三十次委員會議、出席者倪道烺、葉震東、陶思澄、鄧贊卿、傅君實、徐仲仁、胡大剛、馬驥材、胡志寯、張拱辰、列席者教育廳第二科長馬洪騏、省政府第一科長張懋基、第二科長周偉俟、第三科科長馬鳳池、主席倪道烺、紀錄劉維滿、沈伯樂、

討論事項 （一）預決算審查委員會審核民財政廳會呈、爲呈送和縣駐和陸軍第五連連部修建工程及購置用品臨時特別費、暨抄單案、預算書、決議、事先未經呈准、應予駁斥、並由民財兩廳會同派員徹查、呈請核奪、（二）預決算審核委員會呈、爲奉令查復含山縣警察所二十九年十一十二兩月、不敷經費撥支辦法案、決議、審核意見通過、（三）預決算審核委員會呈、審核建設廳呈送稻作暨雜糧巡迴指導費支付預算書等案、決議、照審核意見通過、（四）審核委員會、審核建設廳呈轉蕪湖工務局呈送編造市區全圖測量費概算案、決議、審核意見通過、（五）主席交議、據建設廳呈轉蚌埠工務局、呈送辦理車輛牌照臨時費概算書案、決議、照審核意見通過、

臨時動議 （一）主席提議、爲撤銷全省地方稅總局案、決議、照案通過、改組各縣地方稅局、由財政廳擬具辦法呈府核奪、（二）主席提議、爲天氣炎熱、改訂辦公時間案、決議、自八月一日起、上午八時至十二時、下午四時至六時、溫度華氏表九十度以上、即行停止辦公云、

即席審核通過令廳照發、

崏山清鄉工作 深得民衆擁戴

【本報崏山訊】崏山清鄉工作、自七月一日開始推進以還、迄今時逾一月、特區公署署長嚴明氏、所夕從公、不遺餘力、對清鄉地區行政、積極計劃推進、而軍事、教育、宣傳各方面、亦同時並進、深得民衆之擁戴、行見匪氛肅清、安居樂業、而復興農村、指日可待也、茲將崏山清鄉工作推進近況、探要分述如左、

編組保甲 行將完成

（特區公署在縣屬自）巴城鎮成立後、即將清鄉區域、劃爲四區、委派區長、除第一區設在巴城鎮外、其餘三區公所、分設在趙家、猫洞、北橋三處、由訓練班畢業學員担任區長、二十人、署派各該鄉鎮保甲工作、大致就緒、推任原任保甲長、就近熟悉清鄉要政者、特區管轄內、原有之巴城警察所、已改歸區署派遣、出所輔助等、推進清鄉、

搜剿伏莽 圻向披靡

清鄉軍事工作、自開始後、我方軍聯合所會、進駐巴城後、即下鄉、向民衆宣撫、匪聞風而逸、民衆協力、伏莽潛游、成乳水相融、打成一片、清除匪共、農村安堵、指顧可待也、

民心悅服 市廛繁榮

自清鄉工作開始後、一般人民、莫不異常興奮、樂見成功、靜待光明之來臨、故特區公署所在地之巴城鎮、市面尤見繁榮、倍勝往昔、即第二三四清鄉區域、自區公所成立、民衆咸深、致無限之熱望、民心悅服、難以罄述、

協助宣傳 工作緊張

日前、崏山協助清鄉宣傳團體之組織、計有縣[illegible]

鎮江鎮揚班輪船 恢復原來班次

【鎮江訊】鎮江內河輪船公司航行、前以潮水低落、將揚州班改爲三班、現在江潮繼續增漲、鎮江揚州航線、亦能順利通行、故自八日起、鎮揚班恢復每日對開四班、時間爲上午八時、十一時、下午二時、五時、（均爲節約時間）云、

黨部之清鄉宣傳隊、全縣黨員協助清鄉工作同志會、民衆協助清鄉工作聯合會、宣暨中央宣傳團清鄉宣傳隊、均在積極計劃展開工作、務使清鄉之重要意義、得以深入民間、

伏汛屆臨武漢 本市防水近況
本年可不致發生水患

【漢口訊】本市自民二十年一度陸沉、繼以二十四年幾罹覆轍之後、不惟人民談水色變、而張公堤防工程、遂爲當局所重視、每當春夏之交、工作人員乃莫不傾注全力、於該堤以防萬一之不測、且爲責有所專起見、設置工務委員會、由財政局衛生局聯合組織防汛委員會、於本月一日宣告組織成立後、即開始一切防汛事務之準備、中經過、業已先後詳誌本報、茲不再贅、記者以伏汛已屆、防汛之工程、奚似、

水源之緩急如何、事關舉市安全、爰於昨日往訪工務局長高凌美氏、叩詢究竟、當據

高氏談稱：

根據江漢關水標報告、今日爲八公尺八一、合英尺二十八尺七吋八分三吋、較去年同日尙差二十四尺二吋、較之二十年英尺、尙差九尺二吋九、而本年雨量、就目前觀察、尙無山洪暴發之處、不過天時變幻、甚難逆料、來日之風雲、無常、本局爲有備無患起見、對於防汛事務、並不因水患之或可無、而稍懈、防汛段之組織材料、備極周全、之巡堤規則之擬訂、均仍積極準備、一俟江水漲至、即開始分段、夜巡堤、以備發見滲漏之處、便須立即搶堵、按照提工作普通分爲三個時期、視水位之高下、及一特險、三五公尺紀時期、通即水位在江漢關水位（一）緊張時期、以下即十四呎至四十九呎、以上爲緊張時期、爲特險期（四）五十四呎、九（一）四十一呎以上時、現在該處內雖已有水、但

漢節約運動協會 擴大節約宣傳
並組織鴉片賭博勸戒隊

【漢口訊】本市節約運動協進會、自成立以來、對節約運動、積極推進、不遺餘力、擬訂節約工作大綱、及節約指導工作辦法等、皆將於最近期內、開始實行、該會宣傳組、爲使節約運動深入民間起見、將於日內製印簡單標語、張貼各茶館、酒店、旅社、遊樂場、以及各通衢、並製幻燈標語、以交電影院放映、以資喚起民衆注意、同時、將組織鴉片賭博勸戒隊、擴大禁烟禁賭運動云、

陰雨連綿話杭州
氣候乍寒爲歷年所罕見

今歲天氣、春溫夏涼、入霉後初尙無大變化、霉汛後天雨延綿、料今歲霉後、天必長放晴、距正式入霉之後、反因天時之轉變、潮濕之物件、亦因天隨晴得凡十餘日爆晒者、至一天晴、又一轉、至黃霉天、細雨霏霏、乍晴乍雨、不信氣候、時轉時斷、涼風、有如農家之語、「夏至雨、天時轉」、然時雨無常、今天又雨、「霉乃惡劣」、今秋、習習涼風、竟如深秋、美、傾盆之雨、時斷時續、農事至此、亦深感受其損害、候黃霉之倒轉、經驗之語、杭州自遭此霉雨、重非無、鄉農作物亦有損害、此次霉雨雖多日、但亦足爲農作者之損失、見聞之新資料也、記之如次、

天時反常 殃及昆蟲

杭市自夏至、天氣轉寒、數日前尙放晴、如入深秋、涼、且夜間市民多以夾衣禦寒、既入秋、天氣反常、且因狂飈後、夜涼大增、

痛、道、予人生身體上、亦感不適、則致傷風咳嗽之症、此亦天道之變、無形而發生、生之變象也、記者與一般市民談及、即近日天氣之變轉、今年庚申、雨不濕、氣候失常、住民入夏後、但人們不能安、深感潮濕、不適、亦覺、盛於四五月、至往年、夏、寂然無所聞、蟋蟀、六月則不絕、時、此亦閏七月、將屆、閏六月之聲、獨於以變、殊爲如何、天道反常、今蟲類之將、質諸博物學者、

農作書收 金桂驟放

致使農作物生長、損失甚大、民賴天雨爲生活、故田爲稻禾爲依、今則天雨連綿、雖久而未遭損失、四鄉稻禾、以及生長較易者、尙可無虞、初經狂風吹折、幸天旱稻尙無、故尙能受過此番天、因遇天雨、早稻久爲受損、收割、惟田間之稻、雨水急、一遭損失、稻禾、費時多、收割期、又遭泥濘、以致修補、稻穀損失、偷閒、雖能近日已、...

香市闌珊 吳山失色

習尙使然、往歲一月入廟進香、俱有初程、自身難飽、生活日高、於是、無不進香、杭人好佛、天雨漫漫、香會信者、鄉間、天竺、男女信仰、若固定、亦未嘗敢怠、會之每屆香期、雨漲進、是佛會員、山、上天竺、日、今年因雨、一天雨、吳山香市、熱鬧、且致會員、大減、杭市一般人之乞丐可憐、以香客今年之香會、[illegible]

天雨、則水勢迅退、否則遲緩、稻之遭受水災、損害有限、重或爲患、時因天雨、天氣悶熱、亦有可能、同予地最近數日間、反常、爆涼、是則金桂花、發現、市區、黃、引人驚目、婦女爭先恐後、竟至購買、而此亦爲一年來所僅見、六月、故有之桂花、誌之、物之變象也、供植物學者之參考、

步履艱難 車夫遑能

此次天雨霏霏、不休、街頭積水、殊甚、雨且雷雨驟至、低窪之地、深感行不得也、香哥人至此、亦嘆之、乘黃包車、代步、[illegible]

地價飛漲 行販叫苦

干貨物、不宜受潮、致不克裝運、因此彼輩生涯、皆無形損失、此亦天雨中之幸與不幸也、

蝦菜、以及湖墅、安橋菜市橋、大兜等魚菜行、近日河流、淵急、來源稀少、若被阻、多日少、萬一般行販、到埠遭此際過、地貨物之出貨不能、求過於供、因市民之需要旺盛、而來價貨之缺乏、致生意眼上、顧及減貨、勻多之勢、同時因有價稀、爲叫苦連天、收入而稀、[illegible]

笙歌冷落 可憐歌女

吳山名勝、杭州之稱、區興甚多、又西湖、宋之、而不甚龍飛鳳舞、美尤、[illegible]

茶館生涯 滿坑滿谷

茶館之生涯、可謂一生不平、遭其階級人物、[illegible]

文人潦到 莫如今朝

近來被雨打擊、生活、[illegible]

頑童戲水 有礙交通

市區自連朝霪雨以來、馬路去水、不易、因積水高漲、石板路渠之處、[illegible]

西湖水滿 荷花凋謝

連日霪雨、加以浙江之潮水、[illegible]

菜蔬續漲 瓜果慘跌

雨綿延、致鄉農菜蔬、[illegible]

娛樂場所 榮辱互見

杭市各娛樂場、[illegible]

孤島的夏

【本報上海通訊】熱浪襲擊了上海、四百多萬人沒有一個不張着嘴喊熱、有錢的拚命把汽水、鮮橘水、冰淇淋等各種冷飲往肚子裏灌、窮人們也把自來水往肚子裏灌、但是老天也會開玩笑、鼓脹病、差不多都像患了、下起連天大雨來、馬路變成了河、忽然溫度陡由九十幾度降到六七十度、好像深秋一樣、一般人是開心了、可是熱照牌頭的商人都仰着頭望天興嘆、好在老天是開玩笑的、把痢疾病造成流行病後、馬上收雨散、驕陽又懸在空中、寒暑表的水銀很快的望上升、孤島又被熱浪包圍了、一切因熱而產生的奇形怪狀又映入人們眼簾、茲將一般狀況、來向讀者報告一下、想亦所樂聞吧、

洗汗水澡

熱得狗兒拖着舌頭尖、最苦的當然是勞動階級、他們或她們因爲要生活、不得不流着汗照常工作、工廠裏工人被圍在機器間裏、熱氣從四週噴來、兩手因爲工作、不能有一刻容你拿一把扇子一取風、再加上機器聲隆隆的、心裏一煩燥、汗就會加緊的流、從額角流下、眼睛毛就被汗掛着、足以妨礙視線的時候、才舉起袖子來揩一下、等到散工時、被汗浸透的衣服、可以擰出很多的水來、馬路上的人力車夫、連鞋子亦濕透了、

冷得加衣

有錢的人們、睡了一個早覺、吃過午飯、把電風扇開着、打開報紙、看一看、他們是沒有什麼工作的、吃午飯後坐了汽車去看影戲、那裏有冷氣、或到西裝外套的到七十度以下、他們不敢把生長衫脫下、家有冷氣的茶室、生意之好、或是一如大東、新雅、都冷得要加一件衣、在北戴河、廬山的避暑、但要算最好的、不一件

要更苦的拖老虎車的江北人

重的貨物、他們不但負着拖着、一個人從頭上直流到脚上、在炎炎的太陽下、奔馳着、汗從頭頂流到脚上、一有休息機會、祗有任牠流着、把一張汗衫、時候、從風裏來、洗了一個汗水浴、不曾洗、

水泡裏泡

游泳池更是熱鬧、每一個游泳池都是擠得不堪、有了大會、游泳、張、園、養魚、一池游泳、[illegible]

露天花園

露天花園亦是一個新時代的產物、[illegible]

幕天席地

[illegible]

法國公園

兆豐公園、法國公園、[illegible]

獨二團在長麒兩鎮 建築炮壘等
兩地公路橋樑全部修復

【本報海門訊】本邑軍事獨立步兵第二團、暫編陸軍獨立第二團、前以海門防務、自調通訓後、奉命返海駐防、即進駐本鎮、團長胡冠軍、率部剿滅、匪患、前以安定地方、不遺餘力、鎮民生活、業已漸趨繁茂、據商民之頌、以麒麟之地、人口久爲游匪、派部駐節麒麟、收復失地、小以乃資鎮民、以資保護、此該鎮、而告人民、得以安居樂業、近更就兩鎮、胡氏並在長樂麒麟、兩鎮刻已全部完工、以鞏防務、架設輕重機槍、並在上分別彈藥小倉庫、準備至各該砲壘、高築壘、頗爲壯觀、兩鎮間居民、賴以安樂、兩鎮間公路橋樑、爲匪破壞、商旅交通斷絕、早經該團長有鑒及此、加緊工作、下妥爲修復、兩地交通完全恢復、商旅均感便利、

綢業與煉染業糾紛 杭商會調處解決
簽訂協定七項雙方遵守

【杭州訊】杭州市商會、爲調解綢業與煉染業發生糾紛、於昨（二十九）下午二時、召集各該業負責代表、舉行調解會議、出席者市商會主席王五權、綢業公會代表馮伯榮、邱文樓、宋竹溪、陶慶源、煉染業公會代表周子炎、倪清泉、紀錄周宗旨、主席先由主席報告開會宗旨、先後各該業代表述意見、議定協定七項、由雙方代表簽字、訂立協定、調解成立、（一）綢貨收付、由煉染業公會負責收付、（二）煉染業方面指定甲店煉染、三煉染業公會不得私自支配於乙店煉染、（四）貨物由煉染業方面負責、收取煉染費、綢業公會不得私自交付、（五）煉染公會以資識別、（六）如有貨物遺失、由煉染公會負責賠償、煉染店廠如有損壞、應由煉染業同業負責、失業工人、由煉染店廠負責賠償、否則由公會負責追償之、七、該貨物收付、悉歸各煉染公會、加蓋公會圖記、方爲有效、

鄂省圖書館 恢復在即

【本報訊】省教育廳黃廳長、鑒於圖書館之設立、對於民智之啓發、學生課餘之研討、以及一般人民知識之發展、有關甚巨、爲求積極推進與發展起見、特籌備恢復鄂省圖書館、茲悉黃氏除已派員清理以前圖書外、並積極添置新出各種圖書、以資繼續、同時並徵求專門管理圖書人才、以負責、將來恢復云、

天氣旱燥 淮水下落

【本報特訊】淮河水位、連日因天氣旱燥、忽見下落、昨（二十九）日上下午六、蚌埠工務局測驗均爲二公分、七〇、較前一日減低七六云、

含山縣運漕鎮 空前巨竊案
損失金器現洋約二萬

【本報含山運漕訊】該鎮於三月間、經友軍克復後、商市逐漸繁榮、各業已呈舊觀、惟該鎮近忽發現一驚人巨竊案、損失約二萬餘金、一般富有之家、因恐遭兵燹、在事變前、均將貴重物品、寄存於該處、而該堂主人、由天主堂、掠、一個零星物件、繼續存放該處、變後、執知於本月二十三日清晨、內外物品、忽被盜竊、經主人發現、該堂所有衣物、散佈屋內、深爲駭異、遂報告、後經該管警察局、一面召集各物主、檢點後、計損失金器現洋鈔票衣物等約二萬餘金、一般人聞訊、莫不愕然、現該案已經偵探、破獲一名、並供出此案係三人所爲、尙有二犯、限嚴緝務獲、此案已由該局據供後、尙未獲、逃在外、該局探員、嚴緝、重辦云、

派駐紹興警察隊 任務完畢返杭
努力維護地方載譽歸來

【杭州訊】本年四月間、友軍佔領錢江南岸紹興縣城後、爲維護該地治安、派遣警察總隊第一隊、當即由該處長李武率領第一隊員警百餘人、隨友軍進駐紹興、因係甫經事變、地方殘破、民衆逃匿、該隊到達後、安民佈告、聯絡各方、恢復警政、並於治安、努力維持、處理、極稱融洽、以赴均能協力、友軍、以重轄民、熱誠、該隊在紹、工作、努力不懈、均能努力以赴、工作維持治安等、成績甚多、以對於民間言語習慣隔閡、多困難之處、民衆治安、維護地方、稱頌不置、茲該隊任務已完成、相繼奉命調回、日前該隊已返杭、並由當地民衆贈送「保護民衆」「衛國安民」及錦旗、以示感謝、地方紳商、並備銀盾一座、上書「民安」字樣、以及其他所贈之物、「爲國干城」等語云、

懷甯縣府派員 視察東流蝗害

【蚌埠訊】本縣第二區東流區所屬境內、日前發現蝗虫、據報、該區區長報告、現已設法撲滅、一面會同駐縣、並由當地紳甲、四華虫並、外縣府、該縣前、聯合張氏、以甚猛烈、該縣府據報後、當即派遣科員、張前往視察、聯合四鄉、分頭撲滅、以防蔓延、該區長到達南岸、以撲滅、爲保甲長、督率工作甚忙、該地農民、協同、值此生蝗蟲、至少指示撲滅、委員及各機關、前往該處指導、定昨（八日）日期、撲滅、一方張令、不日可望肅清云、

第十團更換胸章 轉令各屬知照

【蘇州訊】第一方面軍獨立第十團、以前有胸章、已向浙區官佐、兵士等章、均經分別發給使用、改換新章、由該團對章、已經先後、均蘇浙皖區獨立第十團胸章、請各縣、特區官佐、及、有關各機關、查照、爲各官佐、轉飭所屬知照、至該團官佐、胸章、等等、無論、一律、亦皆同立作廢、並由各屬該團、於奉令後、轉飭鐵道警備、一、件、照辦、

鄂當局保存國粹 恢復省立官書局

【漢口訊】鄂省主席何佩瑢氏、於晉省設立官書局、爲保管印刷官書、後自事變之後、該局該局所管、書籍、版、印刷、形停頓、遂失散、亦皆爲發揚文化、保存國粹、何氏爲求起見、茲已責成教育廳、派員進行清理、現聞該廳業已、初步組織、局址設於武昌、興、並已有相當規模、業已正式辦公云、

天長城牆 遭水冲圯

【天長訊】本縣自發生水災後、所有公路橋樑、約共缺口數處、悉多冲圯、

糧管會浙辦事處 公糶米減價
整碎兩檔米各減十元

【杭州訊】本市公糶米、原售整米每石一百四十元、碎米每石一百二十元、茲奉糧食管理委員會命令、自今日（三十）起、一律減價出糶、計整米每石一百三十元、碎米每石一百二十元、計公糶整米每石價每石減低十元、碎米每石減低十元云、

漢口中山公園 遊艇修竣 不日供人遊

【漢口訊】本市中山公園、自本市興建以後、遊艇、爲市民遊覽之所、因遭事變、遊艇損壞、現由該局負責、工程修葺、遊艇十、現已修竣、不日可供市民遊覽、[illegible]

協助農民登記 漢農會警保人員

【漢口訊】漢口市農會、自成立以來、辦理各區農民登記、茲爲便利農民起見、請各區警察局轉飭保甲、協助辦理、並通令各該區長、已將函送該會、[illegible]

鼓樓東 公共行出品 化驗合格 [illegible] 電話31426號

中央飯店 咖啡館 冷飲室 佈置新式 夜花園 幽靜涼爽

聘教師 大學或高中畢業、男教師、補習英算、待遇面洽、[illegible] B4220

徵求 [illegible] B4221

A965

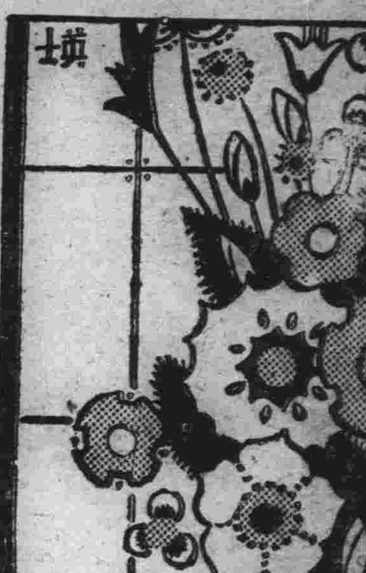

酒帘花裏掛·隨風左右斜

風流豔跡梅龍鎮

野湖

『酒簾花裏高高掛，隨微風左右傾斜。』這兩句話攙在『一夜皇后』裏，再加由一夜皇后的嘴裏唱出來，簡直是如詩如畫，令人神往。『花正開，人未嫁，梅龍鎮上賣酒作生涯。』來了；所謂梅龍鎮到底是在何處呢？現在又怎麼樣？那花？那人？又是那一位千金？家住那裏？何處人氏？我想：清楚的恐怕很少。

加足馬力，做自備汽車，打南京出發，往南行六十里，只要三刻鐘就可以到。它是屬於江寧縣的一個不大不小的鎮市。在從前叫做梅龍鎮，現在叫做秣陵鎮。是京建線的一大站，南京南郊的門戶，無論在商業上，軍事上都很重要：不然皇帝陛下也不會到此地來光臨的。

那裏有句話：『九龍三龜一美人。』凡是稍上點年紀的人都能道得出。所謂九龍，就是指着市鎮郊外的九條田埂，蜿蜒曲折，環繞於四周。據說從前有個治風水的先生，他想來破壞那裏的風水，於是他說那條田埂不好，應當除去，鎮上方得安寧。可是當鄉下阿兄一鍬一鋤的時候，殷紅的鮮血從灰黑的黃泥土的冒出來，把一般阿兄嚇得要死；那條田埂，正是九龍中的一條。

三龜鎮上有三個小丘，形狀頗與龜相彷彿，故有三龜之名。而所謂一美人者，即指一夜皇后中的皇后，與京劇『游龍戲鳳』中的李鳳姐也。後來她死後，正德皇帝憶及梅龍鎮上的事，派人調查，已經死了，於是皇上爲了一宵之寵，追封娘娘，並擇市郊曠地改葬，愼重其事，後人叫它『娘娘墳』。

如今『娘娘墳』淒煙淡淡，荒草累累，一年四季都當上了一層灰色的幕幔。每逢春末夏初，杜鵑啼出了傷心哀惆的曲子，和着『崩崩！』一片單調蛙鼓聲，一陣薰風吹來，眞使人欲哭無淚。葉落秋風起，娘娘墳上的草木都黃了，當秋蟲奏起了『卿卿』的音樂時，那眞是『別有一番滋味在心頭。』如是在寒冬雪夜，一片銀灰，皚皚無垠，娘娘墳邊烱爍着立之五點晶瑩燈火，傳過來斷續哀聲！那慘形又是怎麼樣？總之一切的一切，再再都表示着娘娘是『此恨總綿綿！』的了！

梅龍鎮上在從前是姓梅的人家占多數，鎮上的一切都操縱在姓梅的手裏。如今，梅龍鎮改了名字，一切也都隨着變了，雖然梅家場和梅家巷裏還住着些姓梅的人，還留着些他們祖先的遺產，可是他們的勢力和從前比較起來，簡直是天涯和地角，不知他們看到了這些一切，又有些甚麼感覺不？

現在鎮上像『酒帘花裏高高掛！』般的青旗賣酒的人家當然早已沒有，就連那滋味醇厚的中國式老醅陳酒，也不可多得。

弟兄們雙演獅吼記

妻：『你昨夜在什麼地方留宿的？』

懼內者：『瞧，爸爸同你一般高。』――沫

美音樂界三大指揮之一
高士威茨基
生活史料及其作風

人堡

在美國底音樂界，久負盛名之三大管弦樂隊總指揮――陶斯干尼尼，石陶高斯基，以及高士威茨基，已久爲世人所公認。不過，現在陶斯干尼尼爲了他那NBC音樂廣播放送忙着，想，他唯有埋頭領導着幾個較好的音樂會。而石陶高斯基先生，又以大部時間爲非拉苔非亞樂班去工作。以是只留高士威茨基，他因不甘寂寞，便去作波斯頓交嚮樂之指導了。從此，他在美國之樂壇上，對以指導一類的工作，眞是忙得不休！而且博得全美無數音樂家之好評，甚至還會指他爲今日世界音樂界之一權威人。多少的作曲家們對他都要加以敬愛，爲他那卓著的藝術和天才。

最近紐約之『悲多芬音樂會』，因其對於美國音樂界之供獻表示謝意起見，已於上月杪舉行大坐談會，屆時全美音樂家幾乎畢至，會後一切來賓無不對他表示滿足和溢露着謝意的光芒。高氏畢竟太光榮了。

在他所領導之管絃樂隊裏，全額爲一百一十位演奏員，在這一百一十人裏，無形中他就作了一位指揮王。因爲統領人數之多，所以每次演奏至多不能超過五項的。爲了討波斯頓一般貴婦人之歡心，他還常常對於她們作些音樂上之應酬，就是對於好多的機關，他也常常去作一位唱歌人呢。因此他便以溫雅可愛得名。但有一點，就是對於一般世俗的應酬，他却從不應允。

他底住宅是在波斯頓的城外『卜羅克蘭』地方，那裏是非常幽靜的，空氣光綫均弧美好，而且連一個小孩子的吵鬧聲都聽不到。他生平喜愛衣裝，喜愛飲食與香櫃酒。至於他底收入自然也很豐富，每年在波斯頓他賺到三萬五至四萬塊錢，簡直不成問題。

當高士威茨基最初去到波斯頓當，波斯頓的音樂界是非常之不景氣。那裏從前也有過音樂隊的，只因發展太壞，就一下子瓦解。迫高氏至波斯頓，乃起而重新組織音樂團體，最初定名爲波斯頓交嚮樂。在開拓遺徵新的事業，當一個領導人眞是不易，但未久，他居然成功了！他那樂團的演唱，便很可與禮拜堂歌詩班的天使們相成比例了。

因此，自一九二四年高氏便作了波斯頓樂界的大指揮。每年八月時節，他便率領着音樂隊全班演奏員出席柏克塞蘭區，爲了參加美國最著名之夏日音樂節，在那裏作一公開演奏。

因其作風純熱，技術別具一格。原高士威茨基（塞凱）係於一八七四年生於俄國之一鄉村，父親是一位可憐的提琴教師。既長，他便去到莫斯科，目的想在專心研究音樂，以期獲得一個音樂學士學位。當時他曾致力於音樂，尤其是大喇叭及複低音之練習。此後工作經數年之努力，曾便一躍而爲歐洲著名之音樂家了。結婚以後，他已度起樂隊指揮之生活，他居於俄國國內，直到一九二〇年他才永久離開了故鄉。當時夫婦之財產，什末都沒有帶走，只是他們兩個人走向異地去了。

高氏今年六十八歲，依然致力於音樂的事業呢。

回憶高士威茨基第一次發現他未來的太太，娜塔利亞小姐（自然那時彼此還都不認識），正適共出席於一音樂會的獨唱節目，當時那位小姐正是他底觀衆之一。於是高氏便無端墜入她底愛網裏了。還正是高氏結婚前兩年的事情。原娜塔利亞小姐乃是一位富家的閨秀，而且家中所有的財產權都操縱在她自已底手裏。

當時高氏最大的志願，便是打算不作低音的練習，而願作一位樂隊裏的大指揮。自一九一〇年後，在其出國研究音樂和已經開始了樂隊指揮家的生活，時娜塔利亞便爲他有德德幫忙。後來高氏成名時，會在莫斯科和聖彼得堡開過很多次的大音樂會。一年，在一個春光明媚時節，他會在窩爾幹河賃了一隻小汽船，會以一八十五人所組管絃樂隊，列於該船甲板上，作一次開別生面的演奏，同時船身駛行窩爾幹河中，上自泰佛，下至阿斯才可悍，作一歷史之演奏，結果十分成功。後來這種河上演奏，次又在一九一二年與一九一四重作兩次，皆都收效頗大。這，對於高士威茨基，眞是太光榮了。

喂！手把扇子不揮風，那叫幹啥個。 漫萍寄

猺人生活雜綴

木三

廣西平南縣東北，深山谿間，有猺族，向不遵守漢制，中爲古八蠻之一。但他們說族來源，據後漢南蠻傳戎，晉高辛氏時代[illegible]

年後，男女自相配偶，由子生孫，孫生子，子孫繁殖，到現在就成了一個猺族。山上仍存有石室，還望好像一隻狗形石像，土民說是槃瓠的遺像。遊者因山險難行，且多野獸，不敢登山探視究竟。但是他們，審鼻山挖洞，深約數丈，寬約丈餘，用木架成牢截，伸在洞外，上蓋樹皮樹葉，以過雨雪，內無

中華電影公司 試映上海之月

（本版特訊）中華電影公司於七月二十九日下午一時半，在上海總辦事處試映『上海之月』，邀請中國新聞界參觀，龔虎薛子良平報何國穀，上海時報張哲，柳川……該片內容係純粹反恐怖主義，爲和建運動中第一張國策影片，開映時間歷二小時，各記者對該片內容及音樂配音，均深表滿意。

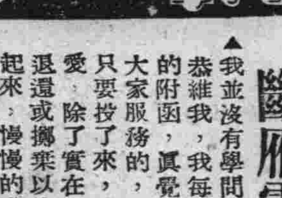

▲上過意不去，甚至失眠，源源賜稿，我這裏慢些登載，

▲要求退稿，必須附足郵票，後補無效。

▲秦淮黑兒：尊畫予久慕之，容當陸續發表，因漫畫擁擠過甚。

▲永楨君：請勿急，尊稿亦必須順續登載。

▲所謂軼事者，佚事也，亦逸事也。軼事與正史不可並論，有時或傳說不一，亦非失筆，蓋其意乃以逸而消閒也。有讀者指正某君之軼事，乃爲誤寫，此或有之，然亦似無傷『文起八代之衰』之旨。其然耶？其不然耶？

『韓』『殷』二實之像，『？』不日即可與讀者會面。

▲學生生活稿件雖多，大率千篇一律，俟有機會，擬出專頁，望同學們勿急，大熱的天，急出燥汗，可不是玩兒的。

▲洪濤君：稿賚單已轉本社會計部，以後請將稿費單直接寄交本社會計部領取可也。又以後來稿務書明交椽皮版。

▲海濤君：尊稿（陳雲裳等）決陸續發表，祈勿催促，至於顧闕君一稿，本編者並未見。娟娟不日即刊，西潮風景有機會再登[illegible]

斷雁零鴻

▲我並沒有學問，請你們不要恭維我，我每逢見到作者們的附函，眞覺顏紅。我是爲大家服務的，你們的作品，只要投了來，我大率篇篇都愛，除了實在難以入選的，退還或擲棄以外，我都保存起來，慢慢的發表。因爲我如果見到一篇作者的精心文章，若不刊登，會教我良心……，所以我告訴你們，我儘管登載，你那兒無妨等等。

編輯部啓事

自上月廿六日起至本月廿五日止，稿費均已核清，望投稿諸君留意。野公，野湖，潑，老六，已結出，望速賜通信處，以便核發稿費單，或攜章逕向本社會計部具領。

▲外埠投稿諸君：每月稿費單[illegible]

▲如一文體[illegible]

王嬙

蜀一塵

（三六）獨永歎乎增傷

「鄙人秦才鈍鶩，是以染病三月，辜負你青春不少。今賤恙已痊，恭訂年月日，與貴人嘉成鸞鳳之好，謹此敬告救次，幸甚！幸甚！單于稽首。」

昭君看完了這個詔箋，兩手顫抖得使人悅然怵傷。

紅綠二婢，有淚內流，怕是更使主母難奪，用別的話勉慰昭君。

昭君讖語自恨道：「瞬息浮生，薄命如此，縱死怎忘。忍辱有所旨，雖臭何妨。可是……可是呀！胡兒傷懷生紓烟，王嬙何日再朝天；眼看花落胡宮裏，綿綿此恨幾萬年？噫嘻！心鬱鬱之憂思兮！獨永歎乎增傷」。

紅婢捧着一盅釅茶，請昭君潤口，昭君略啞少許，又轉坐床沿，想起怙恃蒼蒼，白髮誰侍，又喟然嗟云：「骨肉肢離極遼處，漂泊天涯海角邊；夜雨晨夙思女際，呼兒誰應在堂前？」

兩個聰慧的女婢，坐在她身旁，爲她捶胸舒背，看到這種慘境，於是忍哭不住，一唱一和的謳了一支思歸曲：

「天南地北遠離分，消息一字不聞；星稀幾點印香衾，都是啼痕」。——蜀春堂——

故宮博物院參觀記 一

文實權

弁言

子曰，爲政以德，譬如北辰，居其所而衆星拱之，此皇帝喩爲紫微星之始，以故唐代殿名曰紫辰，開元時中書省易名紫微，明成祖纂位後，大動土木建宮室於北京，徽運巨材於雲貴川湖等省，取土於山西，調冀魯豫晉人民服役，集全國技巧者於燕京，工程浩大，亞於長城，歷十九年始告竣工，窮謐天下之人力物資，永樂皇帝，只享受四年之福，眞堪浩歎，督修禁城者爲泰寧侯陳珪，設計興工，於內宮係彷紫微垣，乾清宮爲北辰星，以坤寧等十四宮爲紫微垣，午門作斗口，故建四大方亭，以東西華門及神武門作斗尾三星，禁城內外宮設置佇水金缸三十六，銅鉄缸七十二，適合天罡地煞之數，於外宮及各殿，共爲二十四處，比之二十八星宿，歷前明一代未嘗變更，至有清二百餘年，雖經修整，亦未易其基礎，只於外宮少加殿閣而已。

溯自清室遜政外，經遜帝選出古物一大部分，闢文華殿，武英殿爲陳列所，一任人民觀覽，迨遜帝出宮，復將內外宮闢爲故宮博物院，所有明清兩朝帝室所藏之圖書珍寶，宋元明清有名書畫，金玉珠石，歷代古磁，不啻數千萬件，陳列於各宮殿，件件皆爲世所罕見之品，以世界唯一之偉大華麗之宮闕，陳列人間罕睹之物，宜爲世人所注視，惟其宮殿甚多，而尙有數宮仍在封鎖之列，，物品尙有未經清理者，因之詳細記錄亦尙闕如，况且遊覽又分三路，局外尤難記其概略，筆者嘗引此以爲憾事，故於近日抽暇前往觀覽，細心調查，復因時間短促，暑熱天氣，不得已僅撮其要，記之於後，雖云缺漏太多，但有勝於無，堪告無罪耳。

中路

故宮博物院共分五路，分三日遊覽，中路及內東路，外東路，內西路及外西路，星期一四，開放外東路，三六開放西路，二五七開放中路　惟三路皆以御花園爲通過之孔道，步入神武門　迎面順貞門，清室以此門爲王公福晉命婦及近支宗人等，進內燕見出入之所，清例每月初二十六兩日，宮女之家屬得在此會見，門內即御花園，園內奇石甚多，古柏蒼松之外有連理柏三株，中爲欽安殿，建於玉石欄杆之上，殿式偉壯，內供貞武上帝，旁塑金體天神十餘，殿西爲四神祠，內供風雲雷雨四神。

延暉閣，寬五楹，高數丈，登閣眺望，則禁全景歷歷如在目前，據云，閣之東間，藏有乾隆六十三年之宸翰，約萬餘幅，惟不知何故不爲取出陳列也。

澄瑞亭，在延暉閣南，亭下有水池，內供神像，亦名斗壇，或云，係供北斗星之所，亭多角工作極玲瓏。

千秋亭，在斗壇南，係一方亭，亭之西南爲養性齋。

養性齋，齋東向，三面樓房，外有天棚，中五楹，旁各三楹，樓上下陳設多西洋傢俱，英人莊士敦教遜帝英文即在此齋，齋前有太湖石若干，中起一玉石臺，高丈餘，臺北另一高台，上有玉石桌，據云帝后嘗在此處著棋，花園東側有，

堆秀山，壘石爲山，高三丈餘，正中有洞，額曰堆秀，左有乾隆御筆雲根二字，西面有狹道，可至山頂，巔有亭，額曰，御景，據云，重陽日后妃宮嬪等，於此登高，山之東爲，摛藻堂。

摛藻堂，堂內會藏經史，子，集及四庫全書薈要，今則書已無，其中陳列各物類似書房，院壁刻有乾隆帝古柏行，嘉慶帝之古柏詩，齋其院中有抱三大連理柏也，堂東有亭一曰凝香亭，堂南爲浮碧亭，亭外爲池貯水，其處極涼爽，浮碧亭有似亭似殿者一處，額曰萬春亭，但內供關帝像，再南則爲

絳雪軒，座東向西，共五楹，室內陳設類似書齋，棹椅半時半古，軒之對面高起之花池，池中有海棠花數株，其中有一株花，名曰太平花，此花開於初夏，色白有異香，據云，出於劍南，似桃四出，千百色駢華成朶，宋時天聖年間，獻至京師，仁宗名之曰太平花，由御花園向南入坤寧宮，

寧宮，宮廣九楹，非常宏敞，按明清兩代皆以此宮爲中宮，皇后所居之地，清代僅存其名，惟以東暖閣爲皇帝大婚時之洞房，其餘四楹係大婚時行禮祭神之處，正中設天地桌，東有長桌用以宰牲，後有大鍋三，用以煮肉　西有對面大炕二，係帝后受胙之處，（滿洲通禮謂胙爲羊後腎，）炕前桌上有樂器數額，闊係行禮時女樂歌舞所用者，壁上懸子孫袋，（滿人子孫袋係藏各神銅鏡）再西有布偶像二，畫一張，據云，偶像係王爹爹，（名鼻），王媽媽，據傳述云，清室鑾祖爲七玄女所生，生後托諸王氏夫婦，鑾祖長成，王氏夫婦即故，追後鑾祖建業成功，逢遇喜事即供王氏夫婦並七玄女云，殿外有一木杆，滿人亦尊之曰媽媽杆子，新年，喜事，應向杆子行三跪九叩禮。

坤寧宮西暖閣，爲皇后休息之處，今則陳列文具及懷素所藏眞律公帖及淳化閣等帖，東有北房甚長，中懸郎世寧，艾啓蒙所畫之十駿圖，圖各長丈餘，寬約八九尺，其馬與眞馬相似，遠望之有若活躍然，每幅皆有乾隆帝題詩，名臣和額，第一西名獅子玉，係喀爾喀哲布尊丹胡圖克圖所進，第二匹名自在爾，貝勒成溫扎布進，第三匹圖虎駢，喀爾喀親王澄文扎布進，第四匹名萬古驄，那王多爾濟扎布進，第五匹名英驥子，誠溫扎布進，第六匹名騰吉䮾，親王成袞扎布進，

齒科名醫 徐志冲 醫主 師辦
志冲牙科醫院
採用最新科學方法 治理一切牙科難症
附設健康護齒會以最低之代價保君一年口腔之安全
院址 復興路七十九號 中央商場南首
A833

兒童齒科院
區分：成人部（星期日照常） 兒童部（星期一停診） 簡章面索
設有蛀牙預防會徵求會員
院長留日東京齒科醫學士陳朝政
院址中山路珠江路口同仁街六十號中華醫院內

廣東 澤民醫院 同京應診
（院址）遊府西街雙塘巷二十號
A898

淋病專科
首都唯一淋病專科醫院用最新發明特效藥係短期根治急慢性淋病永不復發
淮海醫院 精割包皮
淮海路九三號（抄紙巷口） （電話二一五五七號）

兒科專家 兼內婦科
中醫張仲樑
診所明瓦廊九十八號 原住新街口

博濟醫院 在京建立十六年歷史
顧洪模 專科醫師 性病
門診 總院上午八時至十一時半 分院下午一時至晚八時
地址 總院府西街砂珠巷六號博濟房 分院建康路豐都街對門大廈
專治男女性病根治花柳白濁

廣通醫院 院址中華路府東街
用最新良法一星期內徹底清除 絕無痛苦 片白麵毒質住院如居家中 亦無反應 章程持索
包戒煙毒 （精割包皮）
統治內外花柳各科 婦女痛經
醫師華達三

翟俊良 梅毒專療
各期梅毒 下疳橫痃 急慢淋濁 睪丸炎癤 陽萎早洩 女子白帶 婦人陰瘡
包醫徹底根治[illegible]

廣東醫院 程立鈞大醫師
專門 戒烟 戒毒
本醫師以二十餘年之經驗[illegible]
院址中華路府東街

百齡醫院
花柳專科 內外產科 （附設）戒煙部
▲淋病，下疳，橫痃，新法治療▼
院址國府路九十九號 電話二三四九七號

介紹國醫馬皋鈴
六號應診 門診：下午五時至八時止
介紹人 任援道 徐蘇中 唐壽民 趙毓松[illegible]

鮑正療養院
專門戒煙戒毒
本院戒煙戒毒[illegible]
附設花柳內外科 門診上午九時至十二時 下午二時至四時
院址石鼓路三十五號 電話二二四九二號

張道部 去痰精
內政部化驗許可證成字第一號[illegible]
專治 一切痰症[illegible]
每瓶三元六
A897

中青齒科醫院 全齒科
齒科醫師 林中青
院址遊府西街45號 電話二二四三六號

國醫楊伯雅子
楊紹伯 醫室
朱雀路 十三號

中醫藍柏朋
診所下關寶善街紅卍字會內
A891

南京 鍼灸療養院 門診部 療養部
中風不語 半身不遂 口眼歪斜[illegible]

謝惟仁醫師
統治內外科 兼精花柳科 及新法戒煙
診療所 地址昇州路二六三號（糯米巷口對面） 時間上午九時至下午四時

厲羣牙科醫院
院址南京中山路五〇八號 鼓樓黃泥崗

中西 李仲達
經驗四十餘年 曾歷任軍政醫務
主治內外各科[illegible]

專 梅毒淋病
採用德國最新發明新藥[illegible]
院址建康路狀元境口
A887

國醫推拿科徐希濤
診所復興路南首八號[illegible]

眼科專門 李眼科醫院
院址中華路內橋一（青年會對面）
眼科醫師李培
設備完全 電話二二四七〇號

花柳救星 大批到京
痛瘋聖藥 梅風特靈 對頭花柳[illegible]
A887

白敬宇眼藥
主治 沙眼 雲翳[illegible]
及各店均售 總店址南京朱雀路奇望街白下路昇平橋

良補 滋補 治咳 治痨 戒煙
上海正大藥房 各大藥房均有代售

英國戰時經濟組織之缺陷

楊叔美譯

因德國飛機的空襲，使英國戰時生產如何的攪亂，現在被德國所反封鎖的壓力和德機空襲的效果，是逐漸的激烈化，因此欲打破其將來所應蒙受的大災禍，那是非常的困難。

從這次戰爭以來英國的情勢來觀察，該政府就以往組織的見地來看，知道不能樹立滿足戰時經濟的體制，邱吉爾為首相時，這個經濟組織的大變更，雖會嘗試着，但是為了這個，邱氏不得不敢冒着種種的危險，任憑如何，舊體制所安插的人物，不論從那方面來說，因為都是新事業工作的外行。

若是把實際的徵候舉出來看，確也有幾許，先是在組織，這體制的過程工作尚不完備，此外英國政府，仍舊是那種舊思想的機關，即不能具有着能經營更形惡化的難局的機關，等是。

別的不說專就這時局來說，失業者的數目，依然在蔓延，職業介紹所的登記冊上，已有八十萬以上，那已是如何的諷刺了，而有了這樣的數目可不說是多數嗎，若是其他的一百五十萬人沒有到前線去，又有一百五十萬人不招募為國防軍，在這樣的場合，失業者的人數或者再要增加吧，所以若沒有戰爭，那末這些人仍然是失業羣中的朋友吧。

再有其他的不安徵候，就是勞動供給機關，也有着不充分的樣子，原因是英國也同德國及其他國家所行的，以適應戰時的生產及在生產上必要的勞動者之配給等，為唯一有效的基本方法，雖將可能徵用其勞動力的人實行登記，而沒做做着採用統計，所以現在已到了非改除這過去所犯的過失罪的樣子不可，因此，自然有不少雨後送傘的事，只是工業方面，現在，雖已命令，無關係戰時生產的，自二十一歲至六十五歲所有的熟練金屬工人，即行登記，但是依然沒有補管過去的怠慢，實際上，培溫勞動大臣的組合，現在的職業介紹所，而將一額新的組織綱擴大到全國，雖然有着供給熟練工人的目的，主要的僱主，當然他們也是出自勞動組合，所以同樣的出了許多的紛紜，從這個結果來看，這種權變一時的彌縫策，可以知道已不是當初能够安全勞動分配為目的的方法，若問其紛紜將與何者作比較，那末很多在造船所的所在地，至少同造船有關係的地方，率爾自專的造船所職工，男的熟練工已經很多賦閒着，反而指摘要試行確保女工的就業，那末同所發供給造船所的熟練職工的目的，不能不說是造成了一種全然無緣的組織，又塔溫氏所策劃的，雖不是一概做當然的工作，而其推論的結局是可以斷定，英國是修理舊船，建造新船，不絕的增大人類所要求的一切。

倘使英國的時局，更進一層的發生困難，在很多的工業上，要缺乏熟練工人，這缺點，只要事情所容許，現在非馬上補足不可，英國的勞動省為了養成熟練工人起見，就計劃設立了四十多個養成所，但是因了已迫近戰爭之前的八月下旬，所以僅能準備起十九個養成所，然而全部亦只有一萬七千多人，經四個月的訓練，然後就業似的。[illegible]樣乎的照着計劃的目的而不有進步，就是當局者不能找出最主要的教練職員的無能，還種職員在目下的不足，差不多有二千人光景。總之，在這種現實的難題解決之時，每年非給與二十萬的教習不可，但是英國今日的情勢，那樣的敏捷專情，很難實現的。

但是這種新組織的不完全，並不只限於勞動配給的那種關係，元來根本的問題是把其他的勞動預定，善為順序地運用，所以其究竟誰為權威的責任者呢，雖然必須依此公共預定的遂行，而仍然極難決定，所以在國費查定特別委員會的報告書上，亦論及這個，現今原料的供給是當然的，總之這些事件，非由供給相來管轄不可的，那是國防大臣的政務次官也是一種特務大臣之屬，而且這種新大臣要求應當給予裁決預定順序的權能，以及應當給予對於配給原料的特權，所以若是照這要求，那末供給行政，將要又成為軍部的單獨附加的業務，所以在已往所盛行的很多的發展策，要被廢止吧！（譯自上海每日新聞）

虛偽，去剷掉任何的不合，它是預備給他們充當任何位置都有借用，精通任何學科都很輕便，它指示人如何適合他自己，對於旁人，如何設身處地的想，對於別人，如何在他們的前面，如何使他們感化，如何明瞭他們，並且如何對於他們忍耐，當他自己沒有事情的時候，他在社會裏落落大方，他有一個階級的見地，無論在那一個階級裏，他知道什麼時候該說話，什麼時候不該說話，他能說話，並且能沉默，他能問一個問題很切理的，並且能得到一個教訓很及時的，他永遠是有預備的，永沒有發生阻礙，他是一個好朋友，好伴侶，你所能靠得住的，他知道什麼時候該莊嚴，什麼時候該隨便，並且他有一種機警，就是能够戲不傷雅，嚴而有效，他有一種睿智，當他在世界中時，這種寧靜能作為他快樂的泉源，當他不能出國在家時，他有一種大方，這種天才能在大衆中為他服務，能在聞的時候為他支持，假如沒有這個的話，好運氣僅僅是俗的了，有的話呢？失敗和失望都有一種迷人的地方，藝備能使人全鑒還樣，就是在尋求一個目的，這個目的在尋如同金錢或是健康一樣有用的東西，雖然，它是缺乏動人的方法，並且缺乏明確，有把握，究至，在它的結果上。

大學教育的目的

爽霸譯

實際假如大學的學程一定要指出一個會中的目的來，那麼我說它是訓練社活的的優秀份子，它的藝術是社會生世界藝術，並且它的目的也是適合於門職的，它既不是約束它的觀點在專天才業一方面，又不是創造英雄鼓舞才不在他一方面，實實在在工作的天律的受藝術的統治，英雄的心裏不受規說家限制，大學並不是詩人，不朽的演國家，學校的創造者，殖民地的領袖開發者等的製造地，也不是在一個時期能造出里斯多德，牛頓，拿破倫，華盛頓，拉飛爾，或是沙氏比亞等等人物，雖然這些奇跡在它的範圍從前也有過，在另一方面講起來，造成一個批評家，試驗家，經濟家，或者是工學師，它也並不是就滿足了，雖然這些也包括在它的範圍之內，但是大學訓練是以偉大而平凡的方法去達到偉大而平凡的目的，它的目的在提高社會有智階級聲調，在培養大衆的心裏大洗條民族的氣習，在代給眞理為貫遍入民的熱誠，在安定一個目的，為普遍入民的向上心，在供給一個擴張而莊嚴的思想在給一個輕便於政治上的活動，在雅化每一個入的私人交際，它是一種教育，給與入們一個清楚，有意識的見解，在他自己的意見和判斷之內，一個眞理在發展他們自己，一個辯才能表白他們自己力量，在提倡他們自己，他教他們去明白事情的眞像，去勇往直前，去解析一捆思想，常去查破任何的

德國體育於國家復興之功效（六）

劉長春

5.民衆標準考試 此項標準，計分三級十二類，由體育總會飭令各省市體育分會遵照施行，其項目性質係以體育與軍事並重，以期民衆強健體魄，訓練作戰技能，而為國家捐軀也。茲將三級標準考試項目分述於下：

（一）初級標準考試項目
- A 百公呎……15秒
- B 跳高……1.20公呎
- C 跳遠……4.70公呎
- D 手溜彈比遠……35公呎
- E 三千公呎障礙跑（六種障礙）……十五分鐘
- F 手溜彈比準（距離22公呎五中三次）
- G 引體向上……三次
- H 打靶、臥、跪、坐各五槍……均要中靶
- I 夜間武裝跑（須在外過夜）……一萬五千公呎負重二十磅
- J 限時武裝跑（須在三小時內跑到）……一萬五千公呎負重二十磅
- K 三百公呎游泳……十分鐘
- L 騎自由車……二萬公呎六十分鐘

（二）本級標準考試項目
- A 百公呎……13"8秒
- B 跳高……1.25公呎
- C 跳遠……4.40公呎
- D 手溜彈比遠……40公呎
- E 三千公呎障礙跑（距離廿七公呎）……14分30秒
- F 五中三次
- G 引體向上……三次
- H 打靶（同前）……均在一分
- I 夜間武裝跑（在外露營）……
- J 限時武裝跑（須在四小時內）……二萬公呎負重廿五磅
- K 三百公呎游泳……
- L 自由車……二萬公呎五十分鐘

（三）優級標準考試項目
- A 百公呎……13"6秒
- B 跳高……1.30公呎
- C 跳遠……4.60公呎
- D 手溜彈比遠……四十五公呎
- E 三千公呎障礙跑（十種障礙物）……
- F 手溜彈比準（距離三十二公呎）
- G 引體向上……五次
- H 打靶（同前）……均在二分
- I 夜間武裝跑（在外露營）……一萬五千公呎負重三十磅
- J 限時武裝跑（須在五小時內）……二萬公呎負重三十磅
- K 三百公呎游泳……九分鐘

6.軍警標準考試 由軍政部會同體育總會訂此項標準，以軍事技術為中心，訓練其考試項目，茲將軍警標準考試項目分述如下：

（一）警察標準考試項目
- A 田徑項目 ㊀武裝三千五百公呎競跑……二十分 ㊁武裝跳遠……4.20公呎 ㊂手溜彈比遠……三十五公呎
- B 游泳項目 ㊀武裝百公呎流水游泳（不限時間以到標準） ㊁武裝三千公呎耐久游泳（同上）
- C 器械項目 ㊀單槓 ㊁雙槓 ㊂木馬（以上另有規定動作）
- D 防衛術 ㊀攻守法 ㊁角力 ㊂舉重 ㊃拳術（以上另有規定動作）

（二）軍隊標準考試項目
- A 田徑項目（與警察同）
- B 器械項目（與警察同）
- C 障礙項目 ㊀七十五公呎處跳過九十公呎高之木欄 ㊁百廿五公呎處跳過三公呎寬之淺水橋 ㊂百公呎處翻過二公呎高之木板牆 ㊃百廿公呎處爬過五公呎長五公呎高之低障礙 ㊄百七十五公呎處跳過二公呎寬高之竹籬笆

廣東孤兒院

由蘇東坡命名之廣東名勝六榕寺畔「八層花塔」，事變後業已改建廣州市孤兒院，由韓家政女士出任院長，竭力經營，現在收容男孩一五二名，女孩一二〇名，年均六歲至十四歲，施以德智體及技術上之積極訓練，成績斐然。

說明 （右下）軍隊化的早晨點名訓練 （左）廣東孤兒院入口

德蘇戰爭與烏克蘭

米田實原作 傑生譯

烏克蘭所以與德蘇戰爭有密切關係者，蓋以該地自二百年前開始即有德意志人陸續移居，第一批德人為於一七六三年應卡他利娜女皇之召而來者，當時女皇欲開墾該處荒地，乃以免除兵役，信教自由，課稅優遇，給予土地為條件獎勵南俄移民，是年冬二萬七千德人來莫斯科；翌春南行至此。其後一八〇三年亞歷山大一世亦曾作同樣之招徠。此項德移民後漸繁榮成為富農，興建工廠，從事穀物輸出業，生產既盛，人口亦繁，一時竟達百萬人以上，成為烏克蘭社會之中堅份子，現因蘇聯之強壓已漸減少，據謂其中五六十萬俱有二百年以上之歷史，血統自然亦已與他種混合，此項居留民時思脫離俄之羈絆，固毋庸論，德軍為解放此數十萬居留民，亦為對蘇作戰之一因。

一九一七年德俄不雷斯特（Brest）締和條約甫經簽定，德軍乃佔領烏克蘭，建立親德政權，更向柏林及維也納方面輸送大量食糧，頗得實利，軍民食料問題因之亦緩。彼時組織政府者為親德系之西門白特爾拉將軍，然後遭農民之反對而被逐，其後與德方亦起衝突，逃往巴黎，遭暗殺，代西門者為斯克爾巴特斯基將軍，彼曾為德盡最大之努力，德屈服後移居柏林。（該氏為白俄系，一九三八年假寓於巴黎，俄皇族烏拉基密爾基利羅意基公府邱，返柏林時論傳希總統曾使其二人向烏克蘭活動云。該地於上次歐戰既如斯有利於法方，故希總統時念及之，一九三五年九月於紐恩貝各招開之全國那其斯大會席上曾公然謂，「設吾倘能獲得烏克蘭，誠魚之得水也」。再目下設美國參戰，則大戰勢必長期化，則德國除本國外必須以食糧供給其它治下各國，僅以面積狹小之巴爾幹決不數用。以故德仍欲效上次大戰能獲得烏克蘭之農作物以解食糧問題，是又為此次戰爭之一因。

目下最可注目者厥為德意志系以外之烏克蘭人對此次戰爭取如何態度，蓋烏克蘭人向不喜歡共產主義，俄人住於農民街，而烏克蘭人則於果園中建立獨立房舍以示區分，一九三二年十二月曾起獨立暴動，其後國民主義者密謀活動亦為檢舉，蘇方官憲聲明為德方與謀聯，此外民衆與蘇俄官憲衝突事件及虐殺烏人事件亦不時發生，雖然蘇聯謂「於烏克蘭青年一流亦已對共產起共鳴，目下九成之農業集團化業已成功」以為擁護，然彼輩實滿望脫離蘇聯之統治已非一日，於此項德蘇戰爭中定有明確態度表示也。

希特勒總統之「大烏克蘭」計劃（前數年曾大事流行）今介紹之：

地名	面積	人口
蘇聯烏克蘭	二六萬方哩	三二六〇萬
波蘭內烏人地域	四萬八千方哩	五四〇萬
羅馬尼亞內部	一萬五千方哩	八〇萬
卡爾巴特俄領	五千方哩	五五萬
合計	卌二萬八千方哩	三九三五萬

然目下希氏尚欲完成此計劃與否則難斷言。唯烏克蘭在此次戰中的重要性，則始終是如初的。

法前總理 達拉第的獄中生活

被稱為「伏克羅慈之牡牛」，震驚着法蘭西國民，在第二次大戰開始以來的六個月之內，始終被目為未來的法蘭西的絕對的獨裁者的。總理達拉第氏，自被拘禁以來，是處於連一個人都不去與他晤會的淒寂情調中，與萊諾的熱鬧情景正相反對。原來，請求與達拉第氏會晤的唯一的人，乃是他的兒子瓊達拉第氏：但也因瓊達拉第氏過去的政治行動有可疑之處，故當局是禁止他接見。

孤寂可憐

不住所以達拉第畢竟忍夫到了這種寂寥的況味了；他便被拘因的第三個月，接見開始要求當局容許他那位克羅茲蘇侯爵夫人了。

克羅茲蘇侯爵夫人，在巴黎是以「魯希夫爾夫人」的稱呼而被知名的；與萊諾的波爾脫夫人同樣，乃是達拉第的女朋友，也是他的助言者，這是大

水

每天最少應喝六杯

水，一般人祇把它看作潤喉之物，其實它的效用豈止如此，它能保持肉體中流動狀態的均衡，運行於肉體的組織內，供化學的交換作用，此外，它又有搬運肉體排泄之老廢物的機能，更為構成肉體要素之血液的主要成分，其量約佔體重的三分之二。

然而我們究竟每天應喝多少開一杯適度呢？應該是六杯飲每日晨起飲一杯，每餐，此合午前這午後各飲一為度治，多飲個數目，以此為，，矣。少飲，於身體則無益，因四

大多數的人，常在十歲至五十歲之間，因腎臟炎而死，腎臟炎的原因，是多吃含氣物質，此種物質不能充分燃燒時，則變為尿酸，留於體內，其中的尿酸結晶，就是致病的根源。但腎臟炎的患者，每日飲水六杯，就可使尿酸的結晶消失，把腎臟挽救

過來。腎臟有毒物質，不僅會害及動脈，使動脈壁肥厚，引起細管硬化症；但飲多量的水，則能洗去毒物，淨化血液，而不致受損。縱至九十歲，老年人也能精神矍鑠。祕結因為缺少運動，尤其是案頭職業者多患這種病，原因是便祕。療法：天天多喝水，照上述的方法，喝水分之外再喝六杯，不於藥而愈，這是我們可以做到的，何不多喝幾杯呢？（平霎）

英國的上陸作戰船（滑）

由於德國英本土上陸作戰呼聲的反應，而在英國最近也研究出一種上陸作戰的專用船，此船之形式，係水門汀箱之樣，兩邊削去一半，模樣船首有壁突立，壁上有許多孔穴，此等孔穴之設置並非為欲

世界科學新聞

英國的飛機探索器

航空機探索器是英國人發明的，用以探知敵機的位置，機數，形式和編成，飛機是否盤旋於空中，在距離二百哩以外的高空中即可探知。現在這種機器測定的確，已達到了九十五%。探索器度外貌，不過是裝置了許多的無線電傳影受像機，對高度計和同一原理的送地機，由電波將飛機的光信傳送於受信機，依感光線原理，而顯現出物像來的。本裝置的原理，是英國無線電傳影技師的偶然發見，在無線電傳影搬送波中，於無線電的影像受亂調，顯出多重像，此即共簡單的原理。

新型的副機關槍

最近又由美國萊勤氏發明一種還可製造，經便又價賤而目下大量在製造的機關槍，松槍已在公司靈頓，呂却種副機械槍哈特福製造以此獨，火力僅和一半以前的相比較，重六磅，所以無論發放在何種速度，射擊間隔可百碼射百發，每分鐘射六百發而重量僅輕。此種武器之大量製造，至於此種方法副眞是不得而知，大量而此種機關槍確有公司出產之便利，上述之千挺中，每日約可造出一云。

倫敦最新型的馬匹防毒面罩

已在倫敦愛，阿爾，現動物委員會實驗出來，此彼種防毒面罩在呼吸器具之上也有眼罩。雖然僅僅是一匹馬，而物的防毒面罩的製法，要比人類的複雜多多呢！

啓事

本刊近日稿件踴躍，積壓佳作多篇，擴容陸續發表。本刊歡迎取材新穎，簡短之譯稿，請附原文，註明原文出處，或及刊登日期。譯稿係庭昌先生：本刊需要，請即寄來稿末。

本刊惠稿諸君，多學界人士，通訊處常有變動，七月份稿件稿費業經結茲，期中尚未收到者，請即來函通知，如京友人代為領取者，亦請通知本刊為荷！

啓

自雲迪寄做，若峯曉，君締，董政，投稿諸出，七月份稿費已結逕，請示通訊址，或領播章向本報會計處取為衙。世界知識啓

馬慶康公司
夏令衛生飲料 特製菓子香露 清涼可口 有益消化 零沽蔓售 特別克己
地址中華路一六五號

福昌飯店
全部歐美式 房間浴室清潔 餐廳特別衛生 夏季特備冷飲 另備經濟西餐 日金單位法幣照市通用
二樓餐廳 電話22577 三樓旅館 電話23372 五樓餐廳 電話23373
南京中山路五十七號

浙紹 六華春酒館 菜
地址貢院東街 電話二一七四七

南京新開 國泰飯店 太平路娃娃橋
房間優雅 喜慶禮堂 衛生設備 地址適中 承蒙賜顧 佈置新穎 富麗堂皇 清潔舒暢 招待週到 竭誠歡迎 A868

太平洋 酒菜館
津川名菜 女子招待 氣空流通 各種筵席 房間清潔 如蒙惠顧 隨意便酌 坐位寬暢 特別歡迎
地址 夫子廟貢院東街 電話二一七四八 A531

上海分此 萬利酒家
中西酒菜 高尚筵席 掛爐猪鴨 萬利和菜 特備 維揚麵點 沙鍋餛飩 四季時新 堂皇禮廳 改良西餐 隨意便酌
地址 夫子廟貢院街 A808

大陸 西餐館 牛肉莊
自製各種德式香腸火腿 選運青島黃牛肉各種食品一應俱全
中山路一七一號 電話二二〇九三號 中山路二二五號 電話

天津 三聚鞋店
選辦高尚材料 最新異樣時鞋 工料花樣完善 新法精工製造 男女高等皮鞋 貨高價實久着
中華路一八〇號

天津 盛錫福帽廠
自製自銷 不折不扣 免費修理 包退包換
本廠特製出品
南京發行所 建康路三山街口 支店 中央商場門首

夫子廟 華美鞋室 A513
夏季男女皮鞋 時式各種走鞋 任君選購，請到

打字
本所開辦已屆十二載，備有現代機器，擴充招收男女學生，南京市府批准私立南京打字專修學校，城南新設分所，以資便利
函索附郵八分 所址 石鼓路一二三號

調經素
朱雀路總經理屈氏大藥房 各大藥房均售
專治婦女百病 對於經閉不可思議 尤有奇功

夫子廟 小蘇州
美味蝦子鯗魚 本廠鳴觥大王 夏令冠生園果子露 奶油五香牛肉瓜子
代售 福建土產 冷食罐頭 揚州三和醬菜
（注意）只此一家暫無分出

最新發明 大頭菜
總批發處 珠江路西口 萃華支店
經售處 夫子廟 小蘇州 采芝村 永安 太平路 小蘇州 聚興 德州 昇天祥 中華路 大陸 慶興 味品香 新奇 源泰 淮清橋 新南 莫愁路 天西門 玉泰

中華路 祥和食品號
新製各種水果罐頭 揚州三和醬菜 精製麵包 上等餅乾 冠生園果子露 桔汁汽水 啤酒
電話二二八九一 支店中央商場內 A535

大同照相館
營業要目 自動轉機 油彩放大 弧光攝影 照相材料
中山路國府路口 電話二三一五六九

請諸君 一欲攝現代化的最精美藝術像 請到 亞洲 新都 照相館
取片準確 包君滿意
太平路 淮海路 電話二三一七四 夫子廟 龍門街

照相材料 福記
南京總批發部 白下路二一二
供獻本外照相家 大量入荷
新近運到八重及染井粗面平面硬性平性紙 中厚及薄紙 各種大小尺寸 富士乾片 AI 像紙 DIA 百士大像光片 五百張 源源惠顧 是荷
（八月三日公休一天）

南京殯儀館
特設：經濟殯殮壹百元
接送殯柩 新式禮堂 壽材石灰 墓位供品 開穴做堆 靈化消毒 殯殮入土 香燭錫箔 墓地石碑 一切在內
地址：莫愁路一二一二號 電話：二一九二三號 墓址：中華門外望江磯 中山門外坟頭村

時萬興壽材局
川 隆 補 沉 香 沙 洲 楠 梢 桐 各色齊全 應有盡有
本局開設南京有百餘年之歷史 專辦上等材料 精工製做 各種壽材 賜顧者定價從廉
倉巷十四號 本局承辦義務施材

中國社會事業協會 主辦 首都大衆殯儀館
本館為社會服務 辦理便利喪家 濟貧扶老 價格低廉 如左 簡約殯殮 化葬 接送 遷葬 一切如左 起見特設

主辦 首都義葬辦事處
本處自六月四日開始成立 辦理首都貧苦人民死亡無力服喪者 代為殮葬 取任何費用
地址：中華路一四七號 電話：二三〇三四

文壇隨感

一新

古人說：「文窮而后工」，「文章憎命達」。還彷彿是說，文人的窮，是命中註定的。[illegible]

可轉的心石（上）

亦忱

車輪軋不斷他一絲心情

[illegible]

捕風捉影地追蹤

[illegible]

閒適篇

伍傳子

靜趣

[illegible]

金魚

[illegible]

雛鷄

[illegible]

仲夏夜夢

賴來

[illegible]

覺悟之果

[illegible]

一對盲者

·民葳·

[illegible]

茶館裏

（阿琴）

[illegible]

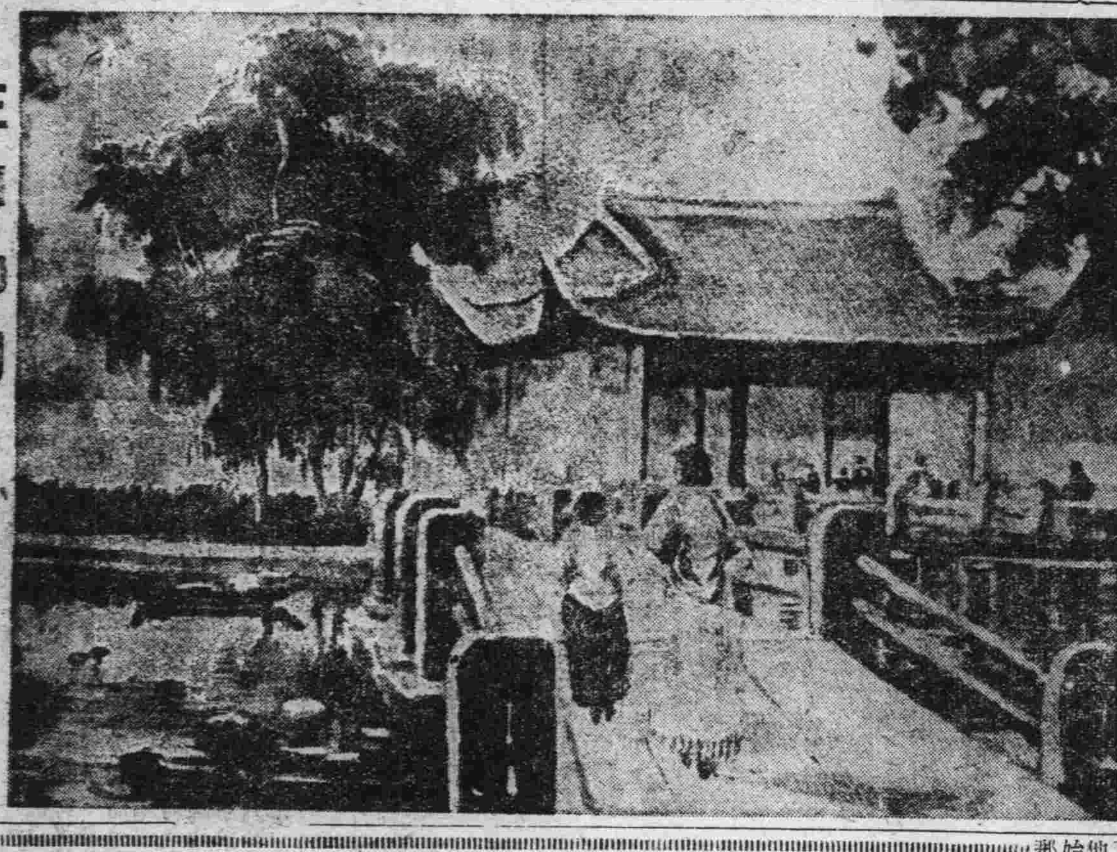

三潭印月（油畫）

夢華花

千羽著

（八五）淚滴到姚經理的手背上

[illegible]

戲劇類

今天隆重獻映！
德國陸軍軍司令部製作
勝利的歷史
全部國語報告
·優待觀衆·價目照舊·
開映時間　第一場三時　第二場六時　第三場九時半
中華大戲院

永信公司
中央大舞臺
淮海路一五號　電話二三〇八七號
開劇之先鋒　關之首席樂府
臨別紀念有二天
宋寶羅　劉五立
王芸莉　新豔琴　李蕙芳
雙齣好戲
今夜准演　全本羣英會
蔣盜書　草船借箭　借南屏風　華容道
今夜准演　汾河灣

夫子廟
天香閣戲茶社
蔣韻華　李美燕
小齡童　汾河灣
全體歌星　葉芳　會唱
每日加演　星期逢戲
茶資每位大洋五角

明星大戲院
朱雀路　四象橋
王信志　陳鴻軒　周麟崐　臨別紀念　于占元　沈蟹琴　沈麗琴　毛冠影　王少奎　小樊樓
今天日戲
頭二三四五六七八本
新玉堂春（嫖院起）（會審止）
今夜偉大貢獻
周麟崐　汪志奎　與于占元　筱蘭先　沈蟹琴
大四杰村　賀后罵殿　天女散花
臨別紀念　高白歲　于占元　平生得意傑作　追韓信　准代拜帥
明夜百歲高齡好戲雙齣
全本落馬湖　甘露寺
明天日戲　高百歲　全本空城計！　夫街亭　斬馬謖

國際劇場
新街口世界大戲院原址　電話二二九四二號
勢必擁擠　務請早臨
今日大貢獻
法國巴黎公司超特作品
盎牙曼　米莉巴娜主演
望鄉
罪惡遺使，終於逃不出生命
劇情演出，使千萬觀衆感動

南京大戲院
夫子廟　姚家巷
捲土重來之張素亭君領導喜臨堂宣傳劇團
全體小藝員合演
今天日戲　十五本　十六本　狸貓換太子　包公保安樂王
今夜夜戲　張鈺鵬　蓋叫地　新豔秋　張綺霞
廿一本　廿二本　狸貓換太子　白玉堂夜探冲霄樓
即將公演　頭本飛龍傳　不惜巨資　積極排演　日夜準備　機關彩景　大出風頭

夫子廟
羣樂戲茶廳
晚戲
童芳素　金鳳武　樓家坡
張劍影　打嚴嵩
特請各歌星大演唱
茶資每位五角

首都第一
花色大王
凱利公司
夏令衣料
大廉價
大量犧牲　照本傾銷
地址：中央商場內

首都服裝界　屈指第一
大新公司
新到最特級　項名貴綢呢緞
精製　女子旗袍　春季大衣　高級西服　袍褂大衣
地址建康路一五一　電話二二七六九

杭州名產
建康路　黑廊街
杭羅杭紡
老大綸綢緞局
大批運到
◎夏令衣料　新穎花色　歡迎仕女參觀選擇

首都唯一名勝納涼地
義記
白鷺洲茶室
晚市開放
明風　初增各境幽色勝美名細點　茶納涼　重修工設備冷飲
全食　A870
◎附設美術照相部◎

公論南京市洋服界首席
三江商行
西裝　婦女時裝　大衣　海陸軍服　專家
行址：建康路一〇一號　三山街口　聯陞成鞋莊原址
A445

夏令最高尚飲料老牌
益利汽水
大中瓶
美國
渴樂斯鮮橘汁
酬酢與宴會必須備
水品精價廉一瓶能抵普通數瓶
大瓶益利汽水
消暑解渴　開胃怡神
醒酒清腦　助長消化
總經理　廣順昌汽水行
地址洪武路二七號　電話二三一三八號
下關分銷處　中華糖果廠　地址永寧街　興華糖果商店
A827

義合東磚瓦
南京和平門外東門村四〇號
南京金陵大學側潘家菜園三號
紙報掛號
電話三二一七六九　三〇〇一號
A574

三新池浴室
西式房間　座位舒適
洋磁浴盆　定價低廉
自備汽車　代客運輸
取費低廉　穩妥迅速
電話一二八一一號
地址：中華路三山街
A795

豐價收買鑽石翡翠珍珠寶石
特聘高等技師精鑲白金首飾
北平永寶齋珠寶店
中央商場
A88

南華教育用品社